

Obligațiile fiscale ale românilor din străinătate

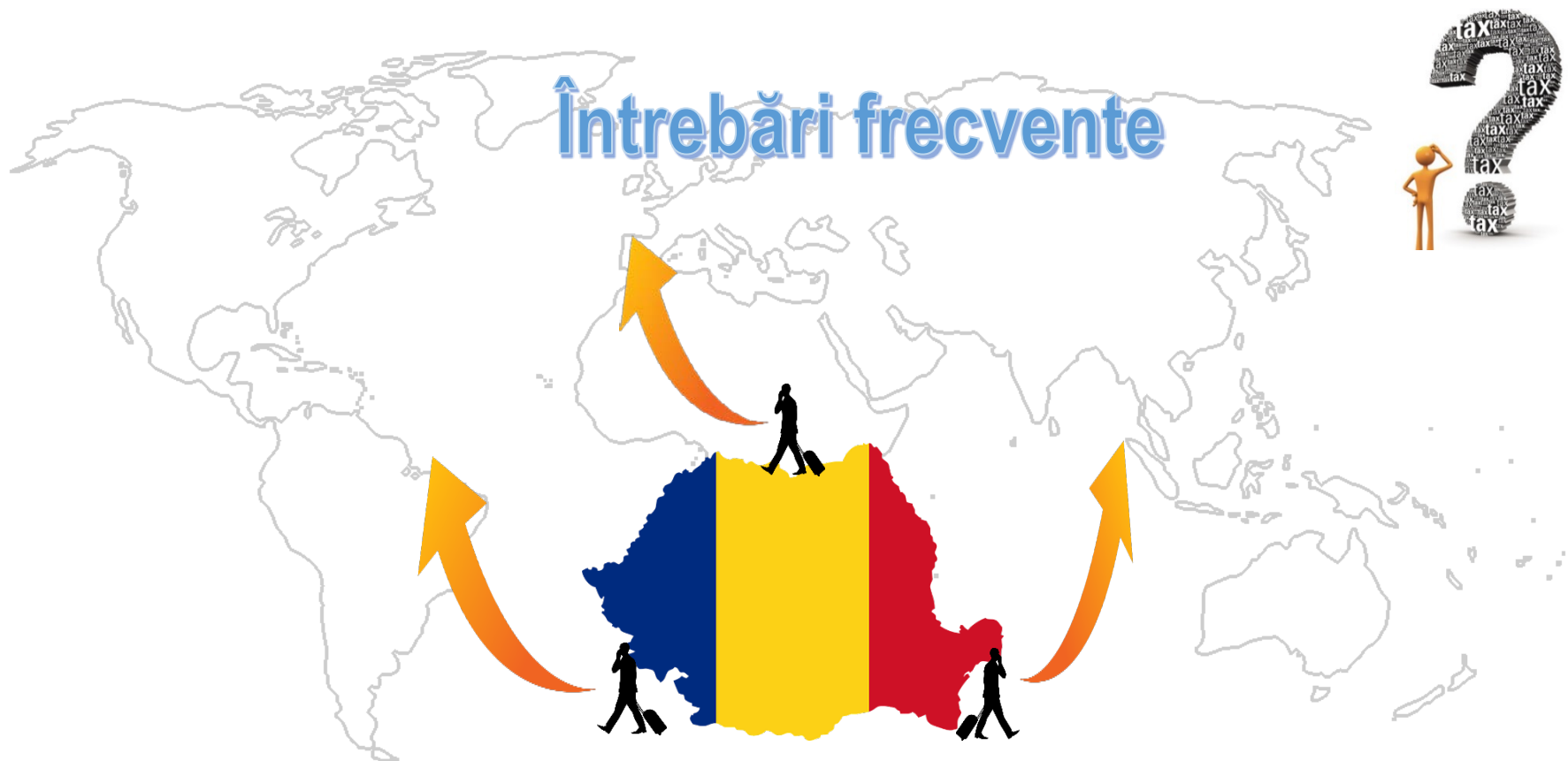

Ce trebuie făcut la plecarea din țară?

La plecarea din România, pentru o perioadă mai mare de 183 de zile, persoana fizică are obligația, cu 30 de zile înaintea plecării, să depună la organul fiscal unde domiciliază "Chestionarul pentru stabilirea rezidenței persoanei fizice la plecarea din România".

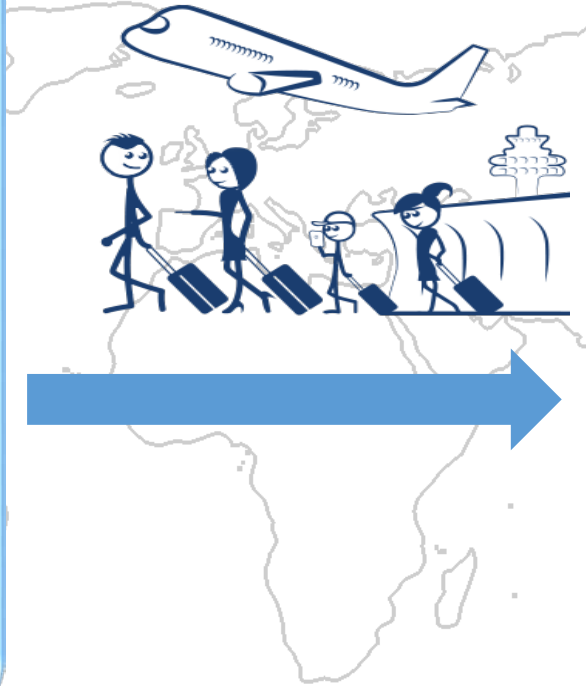

No. și data înregistrării la autoritatea fiscală*
Number and date of registration at the tax authority ->

*Piața de Lucruri în Operația de Date cu Caracter Personal: 719
Registrua numărul și persoanelor fizice: 716

Chestionar pentru stabilirea rezidenței fiscale a persoanei fizice la plecarea din România Set of questions for determining the fiscal residence of the individual when leaving Romania

A. Date de identificare ale persoanei fizice rezidente/ nerezidente care pleacă din România Identification data of the resident/non-resident individual leaving Romania

Nume și prenume Cetățenie/Nationalitate

Cod Numeric Personal/NIF
Personal/Tax identification number

Data nașterii (zz.ll.aaaa) Anul fiscal

Stare civilă: căsătorit(ă) necăsătorit(ă) divorțat(ă) văduv(ă)

B. Adresa în/în afara României și perioada de ședere în afara României Address in/ outside Romania and period of staying outside Romania

Adresa din România (înainte de a părăsi România)
Address in Romania (before leaving Romania)

adresa de domiciliu

adresa locuinței permanente

Statul în care veți locui/se solicita rezidența

Adresa, telefonul și adresa de e-mail din străinătate

Data plecării din România (zz.ll.aaaa)

Cât timp preconizați că veți petrece în afara României?



Cum se impozitează veniturile¹ realizate din România de persoanele fizice care au devenit rezidente în țări cu care România are încheiate convenții de evitare a dublei impuneri?

Țările cu care România are încheiate convenții de evitare a dublei impuneri

CLICK HERE

Persoana fizică ce dovedește schimbarea rezidenței într-un stat cu care România are încheiată convenție de evitare a dublei impuneri devine persoană nerezidentă și este supusă impozitării numai pentru veniturile obținute din România potrivit respectivei convenții. Dovedirea rezidenței fiscale se realizează pe baza **certificatului de rezidență fiscală** emis de către autoritatea fiscală competentă din statul străin sau printr-un alt document eliberat de către o altă autoritate decât cea fiscală, conform legislației interne a aceluia stat.

1. altele decât cele de natură salarială plătite de angajator străin

Cum se impozitează veniturile¹ realizate din România de persoanele fizice care devin rezidente într-un stat cu care România nu are convenție de evitare a dublei impuneri?



1. altele decât cele de natură salarială plătite de angajator străin

Cum se impozitează veniturile¹ realizate de persoanele fizice care și-au păstrat rezidența fiscală în România?

Persoana fizică ce și-a păstrat rezidența fiscală în România are obligația declarării în România a veniturilor obținute din orice sursă, atât în România, cât și în afara țării noastre, prin depunerea:

Declarației privind veniturile realizate în România - Formularul 200

și a

Declarației privind veniturile realizate în străinătate - Formularul 201.

DECLARAȚIE privind veniturile realizate din România 200

DECLARAȚIE privind veniturile realizate din România

DECLARAȚIE privind veniturile realizate din România

DECLARAȚIE privind veniturile realizate din străinătate 201

DECLARAȚIE privind veniturile realizate din străinătate

DECLARAȚIE privind veniturile realizate din străinătate

Cum și unde se depun declarațiile de către persoanele fizice care au rezidența în România?

Declarațiile se depun la organul fiscal competent, direct la registratura acestuia, se transmit prin poștă, cu scrisoare recomandată cu confirmare de primire, prin mijloacele electronice de transmitere la distanță, prin intermediul serviciului “Spațiu Privat Virtual” sau utilizând serviciul de depunere declarații on-line, existent pe portalul www.e-guvernare.ro/ până la data de 25 mai inclusiv a anului următor celui de realizare a venitului.



1. altele decât cele de natură salarială plătite de angajator străin

Ce contribuții de asigurări sociale de sănătate (CASS) datorează românii cu reședința în afara țării dar care își păstrează domiciliul în România?

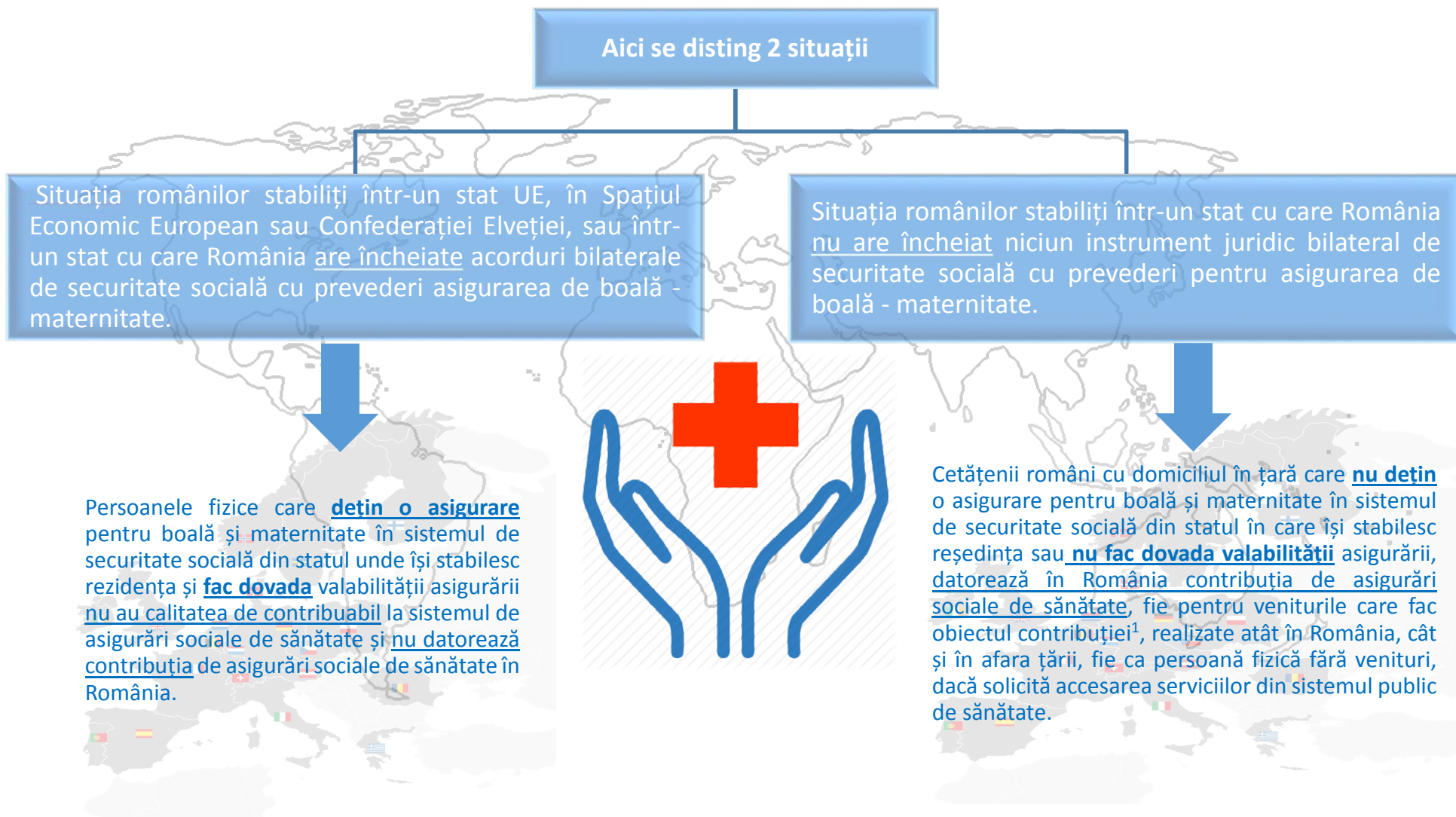

1. Veniturile din afara României sunt cele pentru care se depune Declarația privind veniturile realizate din străinătate – Formular 201

Cum se plătesc contribuțiile de asigurări sociale (CAS) în cazul românilor cu domiciliul în România, cu reședința în afara țării?

Aici se disting, din nou, 2 situații

Situația românilor stabiliți într-un stat UE sau în Spațiul Economic European, sau într-un stat cu care România are încheiat acord bilateral de securitate socială

Situația românilor stabiliți într-un stat cu care România nu are încheiat niciun instrument juridic bilateral în domeniul securității sociale

Cetățenilor români cu domiciliul în țară care lucrează într-un stat membru al UE, Spațiul Economic European sau în alte state cu care România are **încheiate acorduri bilaterale** de securitate socială, le sunt **aplicabile prevederile instrumentelor juridice internaționale** la care România este parte. În acest caz, aceștia **datorează contribuții** de asigurări sociale în România sau în celălalt stat, potrivit instrumentelor juridice bilaterale.



Cetățenilor români cu domiciliul în țară care desfășoară **activitate dependentă** într-un stat cu care România **nu aplică niciun instrument juridic bilateral** în domeniul securității sociale, legislația aplicabilă în acest domeniu **este cea a statului în care se desfășoară activitatea**, iar persoanele respective **nu au calitatea de contribuabili** la sistemul de asigurări sociale din România, pentru veniturile realizate în statele respective.

INFORMAȚII SUPLIMENTARE



Pe www.anaf.ro



De la Biroul central asistență telefonică a contribuabililor – 031.403.91.60



La compartimentele de asistență a contribuabililor din cadrul Administrațiilor Finanelor Publice

