

Ministerul Finanțelor Publice

RAPORT ANUAL 2013

privind activitatea regiilor autonome și societăților
comerciale de subordonare centrală la care statul deține o
participație majoritară sau integrală



- 2014 -

Notă: Opiniile prezentate în acest raport nu reprezintă neapărat punctul de vedere al Ministerului
Finanțelor Publice



CUPRINS

pagina

1. INTRODUCERE.....	1
2. CIFRE CHEIE ÎNREGISTRATE DE ÎNTREPRINDERILE PUBLICE ÎN ANUL 2013.....	2
2. CIFRE CHEIE PRIVIND INDICATORII ECONOMICO-FINANCIARI DE RENTABILITATE ȘI INDICI DE PROFITABILITATE ÎNREGISTRAȚI ÎN ANUL 2013 DE ÎNTREPRINDERILE PUBLICE ACTIVE.....	3
3. ABREVIERI ȘI DEFINIȚII	4
4. CADRU LEGISLATIV GENERAL APLICAT.....	7
5. CADRU GENERAL PRIN CARE STATUL ÎȘI EXERCITĂ CONTROLUL ÎNTREPRINDERILOR PUBLICE ÎN ROMÂNIA	9
6. PARTICIPAȚIILE STATULUI LA ÎP ÎN ANUL 2013.....	10
7. EVOLUȚIA NUMĂRULUI DE ÎP ÎN ANUL 2013.....	14
8. PRINCIPALII INDICATORI ECONOMICO-FINANCIARI ÎNREGISTRAȚI ÎN ANUL 2013 DE ÎP ACTIVE.....	21
9. SITUAȚIA INSOLVENȚELOR	24
10. INDICATORI DE PERFORMANȚĂ.....	28
11. SITUAȚIA PRINCIPALILOR INDICATORI ECONOMICO – FINANCIARI AI ÎP PE ACTIVITĂȚI DESFĂȘURATE	29
12. EVOLUȚIA PLĂȚILOR RESTANTE.....	32
12-A. MĂSURI PENTRU REDUCEREA PLĂȚILOR RESTANTE.....	36
13. PERSONAL ȘI CHELTUIELI CU PERSONALUL.....	38
14. SUBVENȚII ȘI TRANSFERURI	41
15. DIVIDENDE.....	45
16.PRIMELE ZECE ÎP CARE AU ÎNREGISTRAT PIERDERE BRUTĂ ÎN ANUL 2013.....	49
17.TRANSPARENȚĂ.....	53
18.RECOMANDĂRI PROPUSE PENTRU ÎMBUNĂTĂȚIREA ACTIVITĂȚII ÎP.....	57
ANEXE	58



1. INTRODUCERE

Raportul este elaborat în baza prevederilor alin.(4) al art.58 din Ordonanța de Urgență a Guvernului nr. 109/2011 privind governanța corporativă a întreprinderilor publice, cu modificările și completările ulterioare și are ca scop prezentarea performanțelor financiare ale întreprinderilor publice de subordonare centrală asigurând transparența activității desfășurate de acestea, în concordanță cu obligațiile ce le revin potrivit legislației în vigoare.

Raportul cuprinde o prezentare a principalilor indicatori economico-financiari înregistrați de cele 247 întreprinderi publice de subordonare centrală în exercițiul financiar 2013, monitorizați la nivelul Ministerului Finanțelor Publice.

Indicatorii economico-financiari prezentați au la bază datele cuprinse în situațiile financiare anuale și datele centralizate la nivelul Ministerului Finanțelor Publice urmare a monitorizării întreprinderilor publice.

Structura întreprinderilor publice monitorizate se prezintă astfel:

- ✓ 48 societăți comerciale cu capital social integral de stat;
- ✓ 58 societăți comerciale cu capital social majoritar de stat;
- ✓ 78 filiale ale societăților comerciale cu capital integral/majoritar de stat
- ✓ 16 regii autonome;
- ✓ 47 institute naționale de cercetare dezvoltare organizate potrivit Ordonanței Guvernului nr. 57/2002 privind cercetarea științifică și dezvoltarea tehnologică, cu modificările și completările ulterioare, altele decât cele care funcționează ca instituții publice.

2. CIFRE CHEIE ÎNREGISTRATE DE ÎNTRINDERILE PUBLICE ÎN ANUL 2013

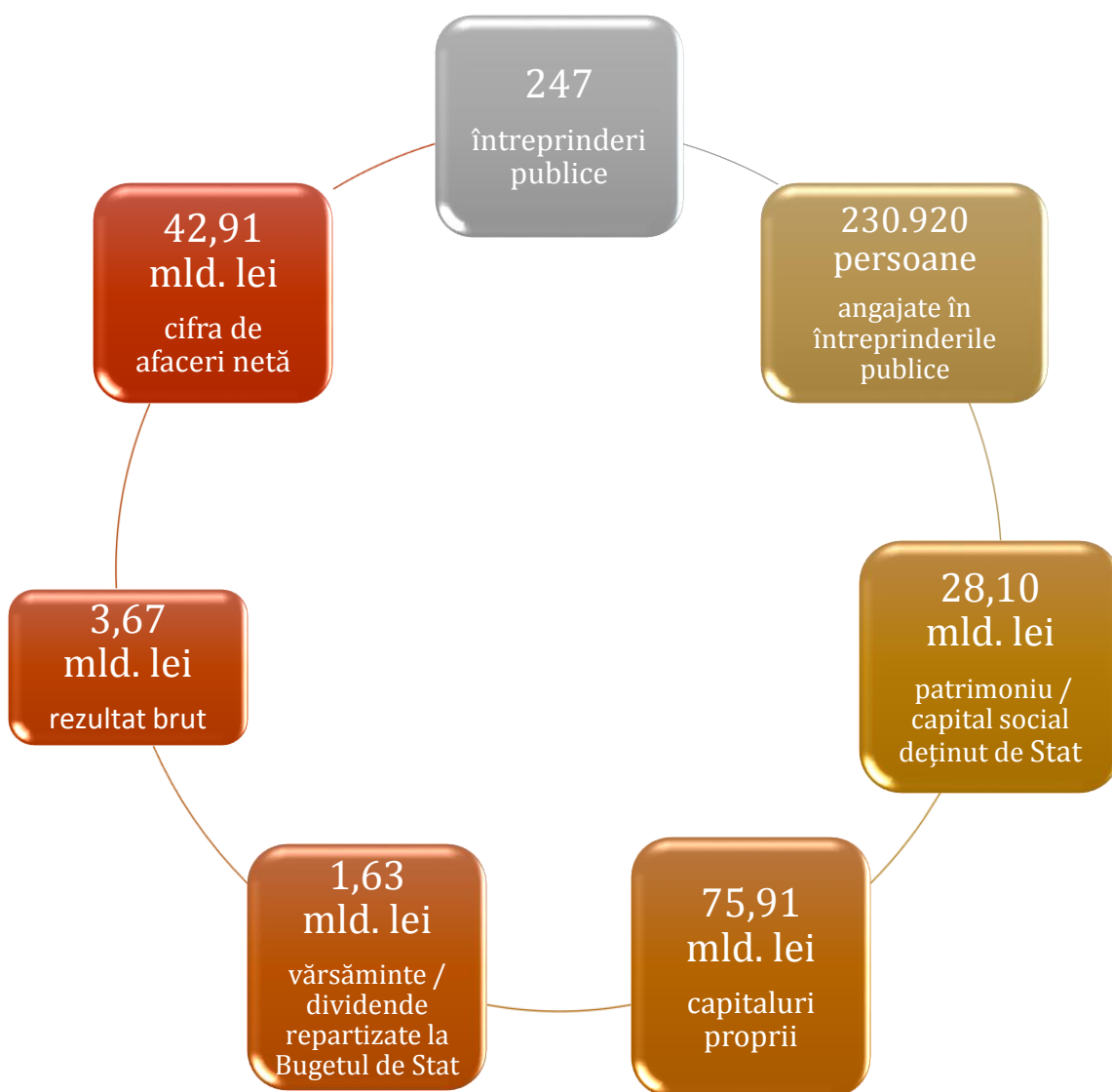

2. CIFRE CHEIE PRIVIND INDICATORII ECONOMICO-FINANCIARI DE RENTABILITATE ȘI INDICII DE PROFITABILITATE ÎNREGISTRAȚI ÎN ANUL 2013 DE ÎNTREPRINDERILE PUBLICE ACTIVE

Indicatori economico - financiar de rentabilitate ¹	Anul		Diferență 2013 - 2012
	2013	2012	
	mld. Lei	mld. Lei	mld. Lei
EBITDA	9,54	7,77	1,77
Rezultat din exploatare (EBIT)	3,76	1,67	2,10
Rezultat financiar net	-0,07	-0,80	0,72
Rezultat Brut (EBT)	3,67	0,93	2,74
Rezultat Net	2,42	0,10	2,32

Indici de profitabilitate	Anul		Diferență 2013 - 2012
	2013	2012	
	%	%	%
Gradul de îndatorare = Datorii totale / Active totale	22,46%	29,42%	-6,97%
Marja operațională (EBIT margin) = EBIT/Cifra de Afaceri	8,77%	3,90%	4,87%
Marja operațională (EBITDA margin) = EBITDA/Cifra de Afaceri	22,23%	18,17%	4,06%

¹ EBITDA - prescurtarea de la Earnings Before Interest, Taxes, Depreciation and Amortization - Câștigurile Înainte de Dobândă, Taxe, Depreciere și Amortizare, reprezintă rezultatul din exploatare înainte de amortizare;

EBIT - prescurtarea de la Earning Before Interest and Taxes - Câștigurile Înainte de Dobândă și Impozite, reprezintă rezultatul din exploatare;

EBT - prescurtarea de la Earnings Before Taxes - Câștigurile Înainte de Impozitare, reprezintă rezultatul brut;

Formule de calcul al indicatorilor:

EBITDA = Rezultat din exploatare (EBIT) + Amortizare;

Rezultat financiar net = Venituri financiare - Cheltuieli financiare;

Rezultat Brut (EBT) = Venituri totale - Cheltuieli totale;

Rezultat Net = Rezultat brut – Impozite.

3. ABREVIERI ȘI DEFINIȚII

Abrevierile corespund denumirilor detaliate pentru următoarele autorități publice centrale:

ABREVIERE AUTORITATE PUBLICĂ TUTELARĂ	DENUMIRE AUTORITATE PUBLICĂ TUTELARĂ
AAAS	AUTORITATEA PENTRU ADMINISTRAREA ACTIVELOR STATULUI
BNR	BANCA NAȚIONALĂ A ROMÂNIEI
CD	CAMERA DEPUTAȚILOR
DAPP	DEPARTAMENTUL PENTRU APE, PĂDURI ȘI PISCICULTURĂ
DIMM	DEPARTAMENTUL PENTRU IMM, MEDIUL DE AFACERI ȘI TURISM
DPE	DEPARTAMENTUL PENTRU ENERGIE
DPPIIS	DEPARTAMENTUL PENTRU PROIECTE DE INFRASTRUCTURĂ ȘI INVESTIȚII STRĂINE
MAI	MINISTERUL AFACERILOR INTERNE
MADR	MINISTERUL AGRICULTURII ȘI DEZVOLTĂRII RURALE
MApN	MINISTERUL APĂRĂRII NAȚIONALE
MC	MINISTERUL CULTURII
MDRAP	MINISTERUL DEZVOLTĂRII REGIONALE ȘI ADMINISTRAȚIEI PUBLICE
ME	MINISTERUL ECONOMIEI
MEN	MINISTERUL EDUCAȚIEI NAȚIONALE
MFP	MINISTERUL FINANTELOR PUBLICE
MMFSPV	MINISTERUL MUNCII, FAMILIEI, PROTECȚIEI SOCIALE ȘI PERSOANELOR VÂRSTNICE
MMSC	MINISTERUL MEDIULUI ȘI SCHIMBĂRILOR CLIMATICE
MS	MINISTERUL SĂNĂTĂȚII
MSI	MINISTERUL PENTRU SOCIETATEA INFORMAȚIONALĂ
MT	MINISTERUL TRANSPORTURILOR
MTS	MINISTERUL TINERETULUI ȘI SPORTULUI
SGG	SECRETARIATUL GENERAL AL GUVERNULUI
SRI	SERVICIUL ROMÂN DE INFORMAȚII

TIP ORGANIZARE FORMĂ JURIDICĂ ÎNTREPRINDERE PUBLICĂ	DENUMIRE ABREVIERE
SN/CN/SC	Societăți/companii naționale, societăți comerciale la care ponderea cumulată a capitalului deținut de stat este de peste 50% inclusiv
FIL	Filiale
RA	Regii autonome
INST	Institute naționale de cercetare-dezvoltare

- ✓ Conform articolului 2 din Ordonanța de Urgență numărul 109/2011 privind guvernarea corporativă a întreprinderilor publice cu modificările și completările ulterioare termenii și expresiile de mai jos au următoarele semnificații:
1. **Guvernarea corporativă a întreprinderilor publice** – ansamblul de reguli care guvernează sistemul de administrare și control în cadrul unei întreprinderi publice, raporturile dintre autoritatea publică tutelară și organele întreprinderii publice, între consiliul de administrație/de supraveghere, directori/directorat, acționari și alte persoane interesate;
 2. **Întreprinderi publice (ÎP)²:**
 - a) regii autonome înființate de stat;
 - b) companii și societăți naționale, societăți comerciale la care statul este acționar unic, majoritar sau la care deține controlul;
 - c) societăți comerciale la care una sau mai multe întreprinderi publice prevăzute la lit. a) și b) dețin o participație majoritară sau o participație ce le asigură controlul;
 3. **Autoritate publică tutelară** – instituția care:
 - a) coordonează, are în subordine sau sub autoritate una sau mai multe întreprinderi publice prevăzute la pct. 2 lit. a);
 - b) exercită, în numele statului, calitatea de acționar la întreprinderile publice prevăzute la pct. 2 lit. b);
 - c) coordonează exercitarea de către una sau mai multe întreprinderi publice prevăzute la pct. 2 lit. a) și/sau lit. b) a calității de acționar sau asociat la o societate comercială controlată;
 4. **Control** – raportul dintre stat–acționar sau o întreprindere publică, pe de o parte, și societatea comercială la care:

² În contextul prezentului raport prin întreprinderi publice ne vom referi numai la întreprinderile publice controlate de stat, adică de către autoritățile publice centrale.



- a) deține direct sau indirect majoritatea drepturilor de vot;
- b) poate să numească sau să revoce majoritatea membrilor organelor de administrare și de control;
- c) poate exercita, în calitate de acționar, o influență determinantă, în virtutea unor clauze de natură a stabili strategia de management a întreprinderii publice, cuprinse în contracte încheiate cu întreprinderea publică sau în actul constitutiv al acesteia;
- ✓ Întreprindere publică activă – întreprindere în stare de funcționare;
- ✓ Întreprindere publică inactivă – întreprindere aflată sub incidența Legii 85/2006 – privind procedura insolvenței;
- ✓ N/A – acronim folosit în tabele care semnifică nu deținem date.



4. CADRU LEGISLATIV GENERAL APLICAT

- ✓ Legea nr. 31/1990 privind societățile, republicată, cu modificările și completările ulterioare;
- ✓ Legea nr. 15/1990 privind reorganizarea unităților economice de stat ca regii autonome și societăți comerciale, cu modificările și completările ulterioare;
- ✓ Ordonanța Guvernului nr. 57/2002 privind cercetarea științifică și dezvoltarea tehnologică, cu modificările și completările ulterioare, altele decât cele care funcționează ca instituții publice;
- ✓ Ordonanța de Urgență a Guvernului nr. 79/2008 privind măsuri economico-financiare la nivelul unor operatori economici, cu modificările și completările ulterioare; în prezent, acest act normativ este abrogat;
- ✓ Ordonanța Guvernului nr. 26/2013 privind întărirea disciplinei financiare la nivelul unor operatori economici la care statul sau unitățile administrativ-teritoriale sunt acționari unici ori majoritari sau dețin direct ori indirect o participație majoritară, cu modificările și completările ulterioare;
- ✓ Ordonanța de Urgență a Guvernului nr. 109/2011 privind guvernanta corporativă a întreprinderilor publice, cu modificările și completările ulterioare;
- ✓ Ordonanța Guvernului nr. 64/2001 privind repartizarea profitului la societățile naționale, companiile naționale și societățile comerciale cu capital integral sau



majoritar de stat, precum și la regiile autonome, cu modificările și completările ulterioare;

- ✓ Ordinul ministrului finanțelor publice nr. 2443/2011 privind reglementarea procedurii de raportare a indicatorilor economico-financiari de către operatorii economici reclassificați în sectorul administrației publice și de raportare a unor indicatori economico-financiari prevăzuți în bugetele de venituri și cheltuieli ale operatorilor economici cu capital sau patrimoniu integral ori majoritar de stat, cu modificările și completările ulterioare. În prezent, acest act normativ este abrogat;
- ✓ Ordinul ministrului finanțelor publice nr. 41/2014 privind reglementarea procedurii de raportare a unor indicatori economico-financiari de către operatorii economici cu capital/patrimoniu integral ori majoritar deținut direct sau indirect de autoritățile publice centrale ori locale, precum și a procedurii de transmitere a datelor în vederea întocmirii Raportului anual conform art. 58 din Ordonanța de urgență a Guvernului nr. 109/2011 privind governanța corporativă a întreprinderilor publice;
- ✓ Legea nr. 85/2006 privind procedura insolvenței, cu modificările și completările ulterioare. În prezent, acest act normativ este abrogat de dispozițiile Legii nr. 85/2014 privind procedurile de prevenire a insolvenței și de insolvență;
- ✓ Ordonanța de Urgență a Guvernului nr. 73/2013 privind ratificarea Scrisorii de intenție semnate de autoritățile române la București la 10 iunie 2013, aprobată prin Decizia Consiliului director al Fondului Monetar Internațional din 26 iunie 2013;
- ✓ Ordin nr. 337/2007 privind actualizarea Clasificării activităților din economia națională – CAEN.

5. CADRU GENERAL PRIN CARE STATUL ÎȘI EXERCITĂ CONTROLUL ÎNTRERINDERILOR PUBLICE ÎN ROMÂNIA

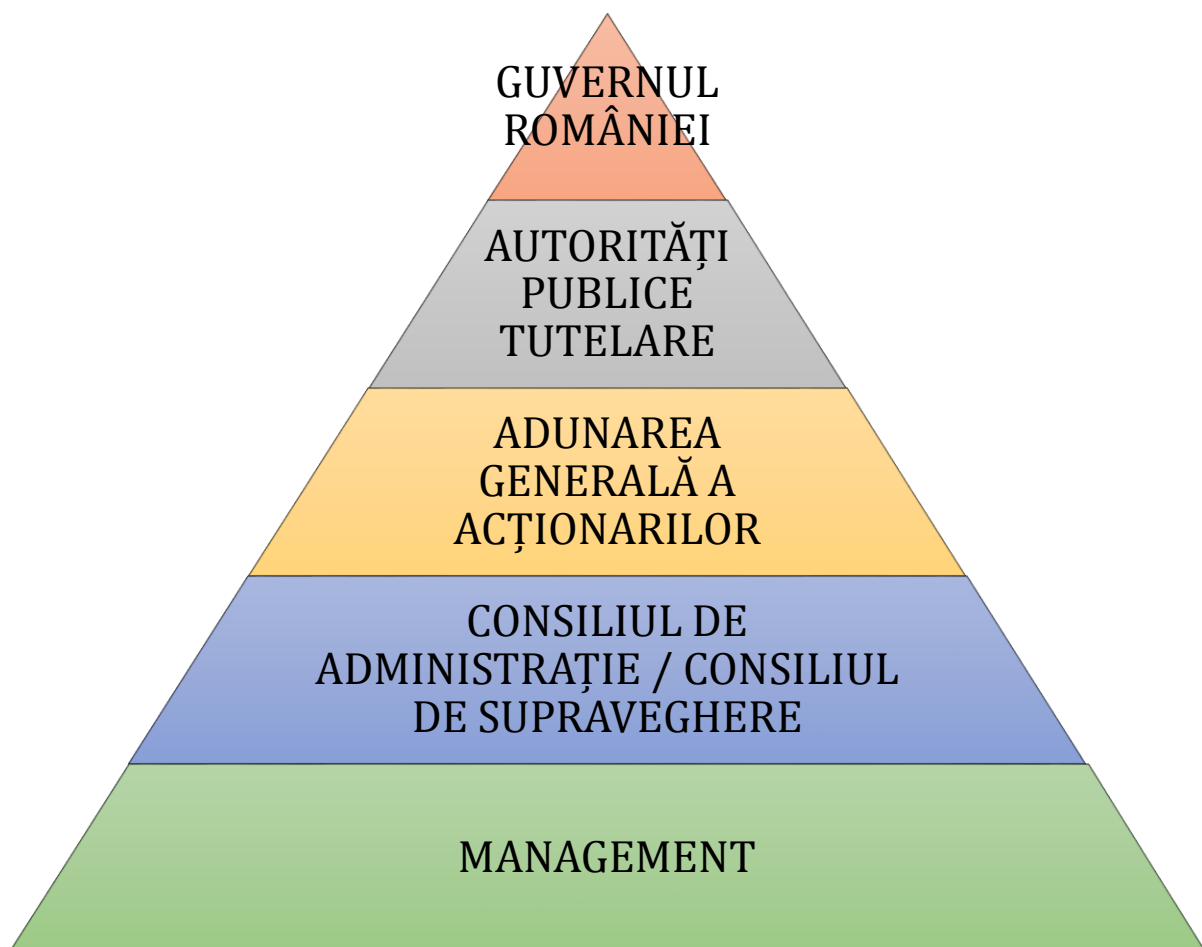



6. PARTICIPAȚIILE STATULUI LA ÎP ÎN ANUL 2013

Statul român, prin autoritățile publice centrale, deține patrimoniu/capital social integral/majoritar la un număr de 247 ÎP, fapt care îi asigură controlul, după cum urmează:

- 111 ÎP sunt deținute de stat în proporție de 100% (SC/SN/CN, RA, INCD);
- 58 ÎP sunt deținute de stat în proporție majoritară;
- 78 sunt filiale ale ÎP.

Structura numărului de ÎP comparativ anii 2012-2013 la care autoritățile publice centrale dețin patrimoniu / capital social în mod integral sau majoritar

Anul	Deținere patrimoniu / capital social (Integral / Majoritar)	SC	FIL	RA	INCD	Total General
		nr.	nr.	nr.	nr.	nr.
2012	Integral	45	67	15	44	171
	Majoritar	54	19	0	0	73
TOTAL GENERAL 2012		99	86	15	44	244
2013	Integral	48	60	16	47	171
	Majoritar	58	18	0	0	76
TOTAL GENERAL 2013		106	78	16	47	247

Structura patrimoniului/capitalului social al întreprinderilor publice în anul 2013

Deținător al patrimoniului și al capitalului social	Capital social / Patrimoniu	INDICATORI				
		Valoare patrimoniu / capital social în anul 2013	Valoare patrimoniu / capital social în anul 2012	Număr estimat de acțiuni deținute în anul 2013	Valoare nominală medie estimată pe acțiune	Procent în total general deținut în anul 2013
		mii lei	mii lei	număr	lei/acțiune	%
Patrimoniu / Capital social INTEGRAL deținut de Stat	Capital social	14.554.446	14.333.587	4.229.967.252	3,44	47,25%
	Patrimoniu	1.283.618	1.028.745	N/A	N/A	4,17%
Capital social MAJORITAR deținut de Stat	Capital social	12.270.008	12.045.870	3.431.642.216	3,58	39,84%
TOTAL PATRIMONIUL / CAPITALUL SOCIAL DEȚINUT DE STAT ÎN ANUL 2013		28.108.071	27.408.202	7.661.609.468	N/A	91,26%
Capital social deținut de persoane juridice	Capital social	2.462.531	N/A	1.069.415.621	2,30	7,99%
Capital social deținut de persoane fizice	Capital social	231.051	N/A	100.492.445	2,30	0,75%
TOTAL CAPITAL SOCIAL DEȚINUT DE ALȚI ACȚIONARI ÎN ANUL 2013		2.693.581		1.169.908.066	2,30	8,74%
Total patrimoniu / capital social al întreprinderilor publice în anul 2013	Capital social	29.518.035	N/A	8.831.517.534	3,34	95,83%
	Patrimoniu	1.283.618	N/A	N/A	N/A	4,17%
TOTAL GENERAL	Capital social și patrimoniu	30.801.653	N/A	N/A	N/A	100,00%

Notă: INCD-urile și Regiile autonome dețin patrimoniu nu capital social

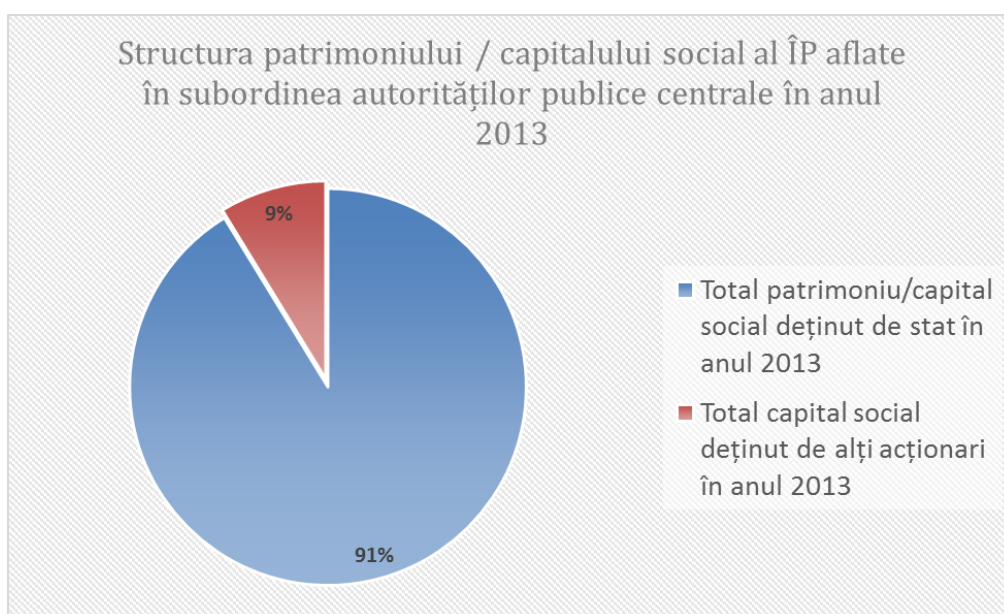

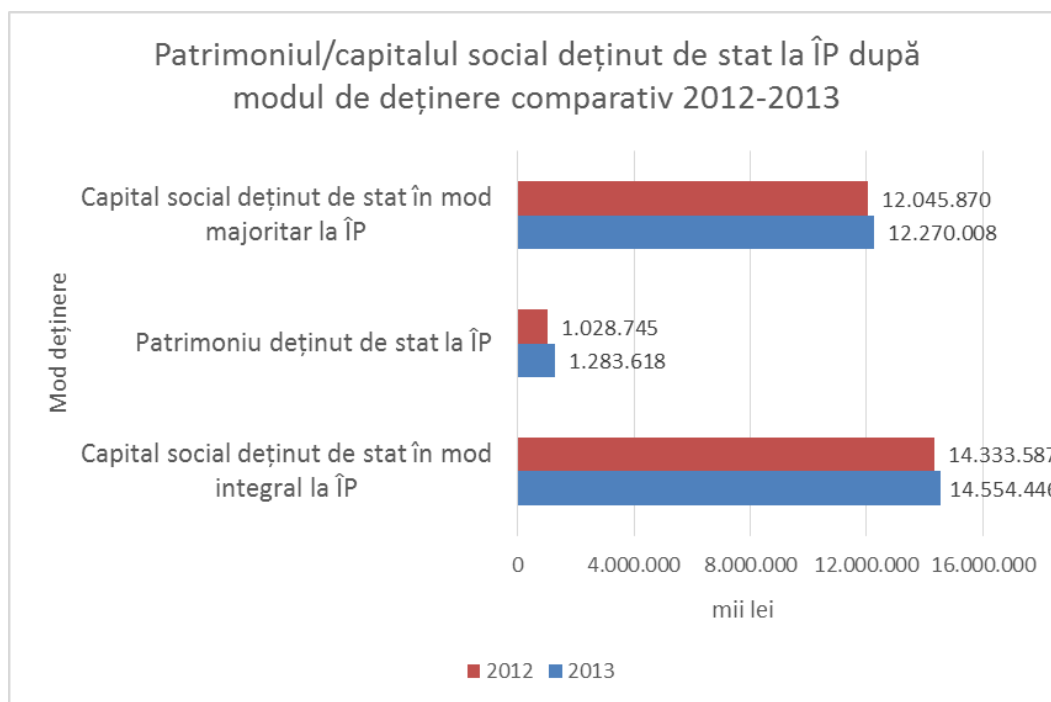

Evoluția participațiilor statului la ÎP în anul 2013 se prezintă după cum urmează:

La sfârșitul anului 2013, valoarea patrimoniului/capitalului deținut de stat la ÎP este în sumă de 28.108.071 mii lei în creștere cu suma de 699.869 mii lei față de anul 2012 datorită următoarelor acțiuni:

1. **Creșterea** patrimoniului/capitalului social deținut de stat la ÎP prin:
 - înființarea/identificarea unui număr de 12 ÎP care au fost introduse în acțiunea de monitorizare **cu suma de 795.283 mii lei;**
 - majorarea capitalului social deținut de stat la Societatea Națională de Transport Feroviar **C.F.R. Marfă S.A.** prin conversia datoriilor în acțiuni conform Ordonanței de Urgență a Guvernului nr. 61/2013, art. 4 pentru reglementarea unor măsuri financiar-fiscale, **cu suma de 1.600.000 mii lei;**
 - majorarea capitalului social deținut de stat la Societatea Națională de Transport Feroviar **C.F.R. Călători S.A.** conform art. 43 din Ordonanța Guvernului nr. 17/2013,



cu privire la rectificarea bugetului de stat pe anul 2013, cu suma de 400.000 mii lei.

2. **Diminuări ale capitalului social deținut de stat** la ÎP, prin implementarea agendei de privatizare, după cum urmează:
 - vânzarea **unui pachet de acțiuni de 15%** din capitalul social al Societății Naționale de Transport Gaze Naturale „Transgaz” prin *Hotărârea nr. 827/2010*³;
 - vânzarea **unui pachet de acțiuni de 15%** din capitalul social al Societății Naționale de Gaze Naturale “Romgaz” S.A. În cadrul acestei oferte au fost emise pentru prima dată titluri GDR (Global Depository Receipts) împreună cu o ofertă publică pe Bursa de Valori București. În ședința Guvernului din 30.07.2013 a fost aprobat Memorandumul promovat de Departamentul pentru Energie privind listarea duală a Romgaz (prin admiterea acțiunilor societății la tranzacționarea pe piața operată de BVB și prin Certificate Globale de Depozit („GDR”) la Bursa de Valori de la Londra) și includerea unui mecanism de stabilizare în cadrul SPO;
 - **vânzarea unui pachet de acțiuni nou emise** prin majorare de capital social cu 10% la Societatea Națională „Nuclearelectrica” S.A..

³ Hotărârea nr. 827/2010 - pentru aprobarea strategiei de vânzare a unor acțiuni emise de Societatea Națională de Transport Gaze Naturale „Transgaz” S.A. Mediaș prin metode specifice pieței de capital.

7. EVOLUȚIA NUMĂRULUI DE ÎP ÎN ANUL 2013

Urmare acțiunii permanente de identificare a entităților care îndeplinesc condițiile prevăzute în articolul 1 al Ordonanței Guvernului nr. 26/2013, față de numărul de 244 ÎP

Criterii	Modificarea numărului de întreprinderi publice în anul 2013	
	nr.	nr.
Perioada	31.12.2012	31.12.2013
Număr total de întreprinderi publice	244	247
Număr întreprinderi publice intrate / ieșite în / din acțiunea de monitorizare*	-9	12
Număr întreprinderi publice comune în anii 2012-2013	235	235

monitorizate în anul 2012, în anul 2013 a fost adăugat un număr de 12 ÎP nou identificate și au fost eliminate 9 ÎP urmare a operațiunilor de fuziune și radiere.

* Notă: În anul 2013 au fuzionat 8 filiale SC HIDROELECTRICA SA în SC HIDROELECTRICA-SERV SA

Întreprinderi publice eliminate din acțiunea de monitorizare în anul 2013

Nr crt	Abreviere autoritate publică tutelară	CUI întreprindere publică	Denumire întreprindere publică	Mod deținere patrimoniu / capital social (Integral / Majoritar)	Tip întreprindere publică (SC, RA, FIL, INST)	Motive
1	MC	10997205	SC 'Editura Scrisul Romanesc' SA	Integral	SC	RADIAT
2	ME	14932616	SC Hidroserv Curtea de Arges SA	Integral	FIL	Fuziune în SC HIDROELECTRICA-SERV SA
3	ME	14934080	SC Hidroserv Bistrita Piatra Neamt SA	Integral	FIL	
4	ME	14936693	SC Hidroserv Portile de Fier SA	Integral	FIL	
5	ME	14949669	SC Hidroserv Rm. Vâlcea SA	Integral	FIL	
6	ME	14949758	SC Hidroserv Slatina SA	Integral	FIL	
7	ME	14951782	SC Hidroserv Sebes SA	Integral	FIL	
8	ME	14961980	SC Hidroserv Hateg SA	Integral	FIL	
9	ME	14968563	SC Hidroserv Cluj SA	Integral	FIL	

În anul 2012 S.C. Editura Scrisul Romanesc S.A. a fost radiată de la Registrul Comerțului, fiind astfel eliminată din acțiunea de monitorizare în anul 2013.

S.C. HIDROELECTRICA-SERV S.A s-a înființat în data de 05.08.2013 ca urmare a fuziunii prin contopire a filialelor HIDROSERV ale S.C. HIDROELECTRICA S.A., conform Proiectului de fuziune publicat în Monitorul Oficial al României, partea a IV-a nr. 2243/23.04.2013. Compania este cel mai mare operator din industria hidroenergetică din

țara noastră și dispune de personal calificat și specializat, cu vastă experiență în domeniul instalațiilor și echipamentelor energetice.

S.C. HIDROELECTRICA-SERV S.A. are ca obiect principal de activitate lucrări de „întreținere și reparare a instalațiilor din hidrocentrale”, dezvoltând de asemenea activități importante și în alte domenii legate de activitatea hidroenergetică.

Fuziunea S.C. HIDROELECTRICA SERV SA

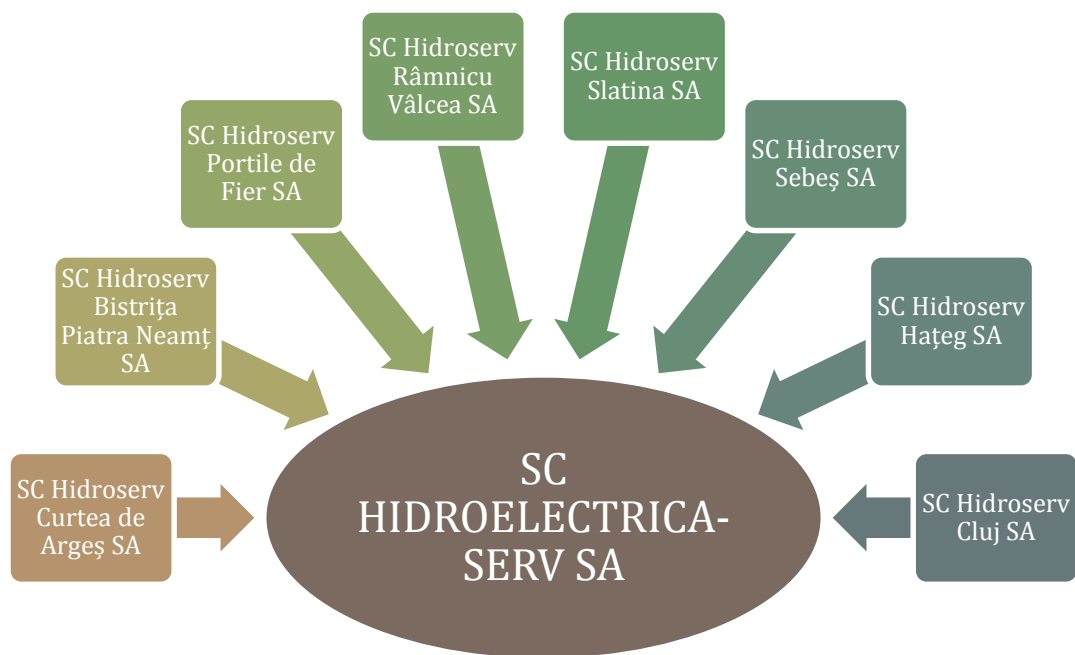

În ceea ce privește apartenența la autoritățile publice tutelare a ÎP în anul 2013 s-au produs următoarele modificări:

- **Ministerul pentru Societatea Informațională** – s-a diminuat numărul de institute de cercetare–dezvoltare, odată cu trecerea Institutului Național de Studii și Cercetări pentru Comunicații I.N.S.C.C. la Ministerul Educației Naționale conform Hotărârii Guvernului nr. 548/2013⁴;
- **Ministerul Sănătății** – s-a diminuat numărul de institute naționale de cercetare – dezvoltare prin trecerea acestora la Ministerul Educației Naționale conform Hotărârii Guvernului nr. 185/2013⁵;
- În cursul anului 2013 în cadrul **Departamentului pentru Energie** a avut loc procesul de fuziune prin absorbție dintre **Societatea Complexul Energetic Hunedoara S.A.**, în calitate de societate absorbantă și **Societatea Națională a Huilei S.A.**, în calitate de societate absorbită, în temeiul prevederilor art. 238, alin.(1), lit. a) din Legea societăților nr. 31/1990, cu modificările și completările ulterioare și în conformitate cu prevederile Proiectului de fuziune publicat în Monitorul Oficial al României, Partea a IV-a, nr. 2722/24.05.2013. Înființarea acestei noi ÎP, în fapt o societate integrată la nivel regional care desfășoară și activități de producere și furnizare energie electrică, producere, transport și distribuție energie termică, exploatare de huilă, inclusiv transport, preparare și depozitare slam, a fost susținută de o serie de argumente economice, printre care amintim:
 - ✓ crearea unei companii de producție a energiei electrice pe bază de huilă extrasă din aceeași zonă, suficient de mare pentru a putea participa în proiecte regionale și internaționale;
 - ✓ reducerea costului de producție al energiei electrice;

⁴ Hotărârea Guvernului nr. 548 din 30 iulie 2013 privind organizarea și funcționarea Ministerului pentru Societatea Informațională.

⁵ Hotărârea Guvernului nr. 185/2013 privind organizarea și funcționarea Ministerului Educației Naționale, prin trecerea Institutului Național de Cercetare-Dezvoltare în Domeniul Patologiei și Științelor Biomedicale „Victor Babeș” București la Ministerul Educației Naționale.

- ✓ utilizarea mai eficientă a resurselor umane, logistice, creșterea eficienței operaționale atât în ceea ce privește extracția huilei cât și în ceea ce privește producția energiei electrice;
- ✓ promovarea unui program de investiții în vederea eficientizării activității.

La începutul anului 2013 au fost identificate și introduse în acțiunea de monitorizare 12 ÎP acestea fiind prezentate în tabelul de mai jos.

Întreprinderi publice nou introduse în acțiunea de monitorizare în anul 2013

Nr crt	Abreviere autoritate publică tutelară	CUI întreprindere publică	Denumire întreprindere publică	Mod deținere / capital social (Integral / Majoritar)	Tip întreprindere publică (SC, RA, FIL, INST)
1	AAAS	777580	S.C. Orlatex SA	Majoritar	SC
2	ME	4330648	C.N. a cuprului, aurului și fierului "MINVEST" DEVA SA	Integral	SC
3	DPE	9993340	Societatea Națională a Cărbunelui SA	Integral	SC
4	ME	11945506	Societatea Națională Plafar SA	Majoritar	SC
5	MEN	14785469	INCD pentru protecția plantelor	Integral	INST
6	MEN	23054115	Inst. regional pentru cercetare, educație și transfer tehnologic SA	Majoritar	SC
7	MEN	27282590	INCD pentru protecția mediului	Integral	INST
8	MEN	27285465	INCD pentru bioresurse alimentare București	Integral	INST
9	DPE	31028788	Electrocentrale Grup S.A.	Integral	SC
10	AAAS	31029694	SC Active Conexe S.A.	Integral	SC
11	DPE	32097794	SC Hidroelectrica-Serv S.A.*	Integral	SC
12	DPE	32306920	R.A. Tehnologii Pentru Energia Nucleară	Integral	RA

* SC Hidroelectrica-Serv SA s-a înființat în anul 2013 prin fuziunea celor 8 filiale SC Hidroelectrica SA

Dintre ÎP nou introduse în acțiunea de monitorizare prezentăm pe scurt pe cele mai importante dintre acestea:

- **Societatea “Electrocentrale Grup” S.A.** a luat ființă prin divizarea parțială a S.C. P.E.E.T. Termoelectrica S.A., în interesul acționarilor, prin desprinderea părții viabile din patrimoniul acesteia, în temeiul prevederilor art. 2501 din Legea nr. 31/1990⁶, și în conformitate cu prevederile „Proiectului de Divizare” nr. 5816/08.06.2012, aprobat de Tribunalul București și admis de Oficiul Național al Registrului Comerțului. Societatea s-a înregistrat la registrul comerțului

⁶ Legea nr 31/1990 privind societățile comerciale, republicată, cu modificările și completările ulterioare.

conform certificatului de înregistrare: Seria B, Nr. 2684055, eliberat la data de 21.12.2012, fiind introdusă în acțiunea de monitorizare a ÎP în ianuarie 2013. S.C. ELECTROCENTRALE GRUP S.A., este o societate pe acțiuni, cu capital integral de stat, deținut de Ministerul Economiei-Departamentul pentru Energie. Domeniul principal de activitate al societății este producția, transportul și distribuția energiei electrice – cod CAEN 351 și ca obiect principal de activitate producția de energie electrică – cod CAEN 3511;

- **Regia Autonomă Tehnologii pentru Energia Nucleară (RATEN)**, a fost înființată prin divizarea parțială a Regiei Autonome pentru Activități Nucleare Drobeta Turnu Severin (RAAN), prin separarea activităților de cercetare, dezvoltare, inginerie tehnologică și suport tehnic pentru energie nucleară și transmiterea acestora către RATEN, în temeiul prevederilor Ordonanței de Urgență a Guvernului nr. 54/2013⁷.

Alte acțiuni declanșate pe parcursul anului 2013 privitor la ÎP și finalizate în anul 2014:

- În temeiul prevederilor Memorandumului cu tema „*Realizarea serviciilor publice de alimentare cu energie termică în sistem de alimentare centralizată cu energie termică (SACET) în Municipiul București și Municipiul Constanța*”, aprobat în ședința Guvernului din data de 27.03.2013, în cursul lunii mai 2013 a fost declanșat procesul de divizare al Societății **Electrocentrale București S.A.** în trei societăți, cu respectarea prevederilor legale aplicabile;
- În temeiul prevederilor Hotărârii Guvernului nr. 85/2013⁸, a Angajamentelor asumate de autoritățile române în Scrisoarea de intenție din 12.09.2013 ce a stat la baza noului acord stand-by aprobat de board-ul FMI la finele lunii

⁷ Ordonanța de Urgență a Guvernului nr. 54/2013 privind unele măsuri pentru reorganizarea prin divizare parțială a Regiei Autonome pentru Activități Nucleare Drobeta-Turnu Severin și înființarea Regiei Autonome Tehnologii pentru Energia Nucleară – **RATEN**.

⁸ Hotărârea Guvernului nr. 85/2013 pentru aprobarea strategiei de privatizare prin ofertă publică de majorare a capitalului social prin aport de capital privat al Societății Comerciale de Distribuție și Furnizare a Energiei Electrice “Electrica” - S.A. București.

septembrie 2013 și a **Memorandumului** cu tema „*MĂSURI PENTRU CREȘTEREA ATRACTIVITĂȚII LA PRIVATIZARE A SOCIETĂȚII COMERCIALE DE DISTRIBUȚIE ȘI FURNIZARE A ENERGIEI ELECTRICE „ELECTRICA” - S.A.*” a fost adoptată hotărârea A.G.A. a Societății Comerciale de Distribuție și Furnizare a Energiei Electrice „Electrica” - S.A. București (S.C.D.F.E.E. „Electrica” S.A.) pentru aprobarea declanșării procedurii de reorganizare a S.C.D.F.E.E. “Electrica” S.A. prin divizarea parțială în interesul acționarilor, în conformitate cu prevederile art. 250¹ lit.a) din Legea societăților nr. 31/1990 republicată, cu modificările și completările ulterioare, prin desprinderea unei părți din patrimoniul societății și transferul acesteia către o societate care se va înființa ca urmare a divizării, având ca unic acționar statul român prin Ministerul Economiei – Departamentul pentru Energie.

Structura numărului de întreprinderi publice active / inactive în
anii 2012-2013

Anul	Stare	SC	FIL	RA	INCD	Total General
		nr.	nr.	nr.	nr.	nr.
2012	Activi	90	83	15	43	231
	Inactivi	9	3	0	1	13
TOTAL GENERAL 2012		99	86	15	44	244
2013	Activi	92	75	15	46	228
	Inactivi	14	3	1	1	19
TOTAL GENERAL 2013		106	78	16	47	247

În ceea ce privește formele juridice de organizare a ÎP active sau inactive conform tabelului mai sus prezentat se poate observa evoluția acestora în anul 2013 astfel:

- În anul 2013 avem un total de 228 de ÎP active în scădere cu un număr de trei ÎP față de anul 2012 și un total de 19 ÎP inactive în creștere cu șase ÎP față de anul 2012;

- În ceea ce privește formele juridice de organizare ale ÎP în anul 2013 se observă următoarele:
 - ✓ O creștere față de anul 2012 cu un număr de șapte ÎP organizate ca SC/SN/CN datorită identificării și introducerii în monitorizare de noi ÎP;
 - ✓ O creștere față de anul 2012 a numărului RA ca urmare a înființării Regiei Autonome Tehnologii pentru Energia Nucleară (RATEN);
 - ✓ O creștere cu trei a numărului de INCD-uri față de anul 2012 urmare identificării unor noi INCD-uri;
 - ✓ O scădere față de anul 2012 cu opt a numărului de filiale urmare fuziunii filialelor HIDROSERV ale S.C. HIDROELECTRICA S.A. formând o singură filială, SC HIDROELECTRICA SERV SA.

Graficul formelor juridice de organizare a numărului ÎP active sau inactive se prezintă după cum urmează:

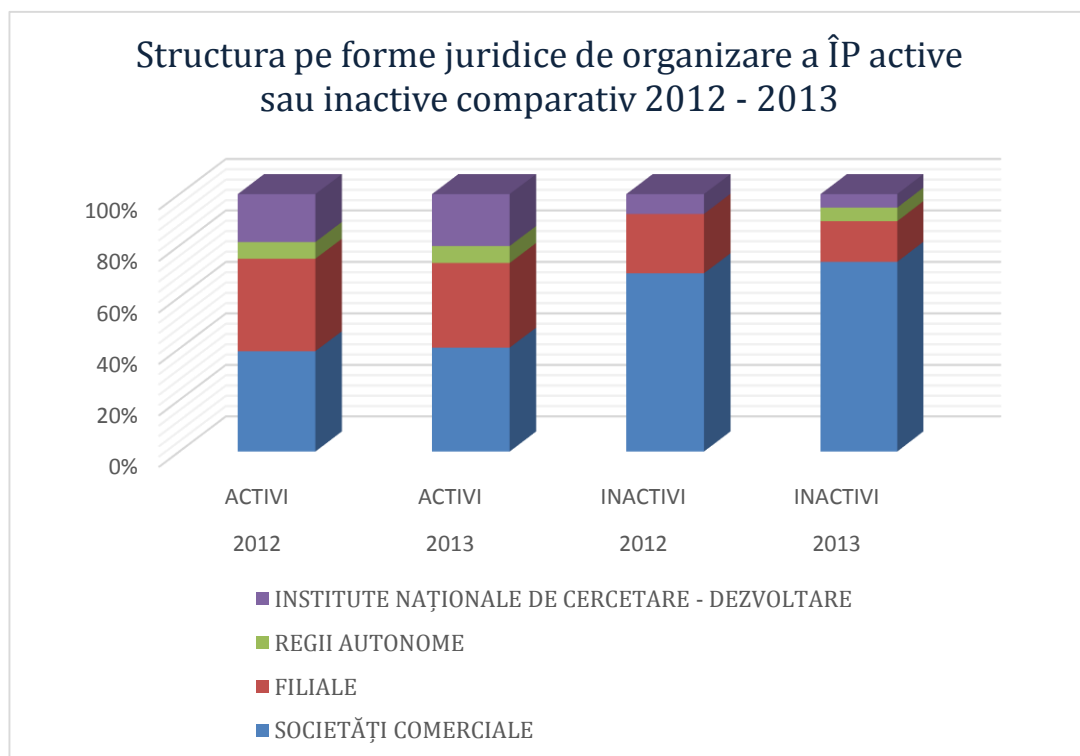

8. PRINCIPALII INDICATORI ECONOMICO-FINANCIARI ÎNREGISTRAȚI ÎN ANUL 2013 DE ÎP ACTIVE

Situația unor indicatori economico-financiari și
indici ai ÎP ACTIVE în anii 2012-2013

Anul	2012	2013
Indicatori economico - financiari	mii lei	mii lei
CIFRA DE AFACERI NETĂ	42.753.611	42.919.924
TOTAL VENITURI DIN EXPLOATARE	50.001.300	57.017.399
TOTAL CHELTUIELI DIN EXPLOATARE	48.335.050	53.254.581
AMORTIZARE	6.101.612	5.778.520
Rezultat din exploatare (EBIT)	1.666.250	3.762.818
EBITDA	7.767.861	9.541.339
VENITURI FINANCIARE – TOTAL	2.922.485	2.414.666
CHELTUIELI FINANCIARE – TOTAL	3.721.458	2.489.632
Rezultat financiar net	-798.973	-74.966
VENITURI TOTALE	52.967.712	59.464.497
CHELTUIELI TOTALE	52.039.590	55.794.323
PROFIT brut	3.787.735	5.395.647
PIERDERE brută	2.859.611	1.725.473
Rezultat Brut (EBT)	928.125	3.670.174
Cheltuiala cu impozitul pe profit/venit	831.280	1.250.035
PROFIT NET	2.980.178	4.147.280
PIERDERE NETĂ	2.883.333	1.727.141
Rezultat Net	96.845	2.420.138
*Total dividende / vărsăminte repartizate, din ca	1.810.065	2.199.756
Dividende/Vărsăminte repartizate la Bugetul de Stat	1.442.068	1.631.501
DIVIDENDE/VĂRSĂMINTE virate la Bugetul de Stat în anul 2013	1.481.982	N/A
CAPITALURI PROPRII	71.174.819	75.910.171
TOTAL ACTIVE IMOBILIZATE	122.518.515	116.222.415
Stocuri	4.111.027	4.283.732
Casa și conturi la bănci	4.070.815	3.965.044
Investiții pe termen scurt	4.814.908	5.713.000
Creanțe	18.550.368	16.147.769
TOTAL ACTIVE CIRCULANTE	31.547.118	30.109.671
CHELTUIELI ÎN AVANS	308.533	230.573
TOTAL ACTIVE = Active imobilizate + Active circulante + Cheltuieli în avans	154.374.166	146.562.660
DATORII: sumele ce trebuie plătite într-o perioada de până la 1 an	32.660.159	21.784.863
DATORII: sumele ce trebuie plătite într-o perioadă mai mare de 1 an	12.762.816	11.128.370
DATORII TOTALE	45.422.975	32.913.234
Plăți restante Bugetul General Consolidat	8.333.429	2.838.333
Plăți restante alți creditori	5.365.130	3.972.862
TOTAL PLĂȚI RESTANTE	13.698.560	6.811.195

Grafic, reprezentarea principalilor indicatori economico-financiari ai întreprinderilor publice active comparativ anii 2012-2013 se prezintă după cum urmează:

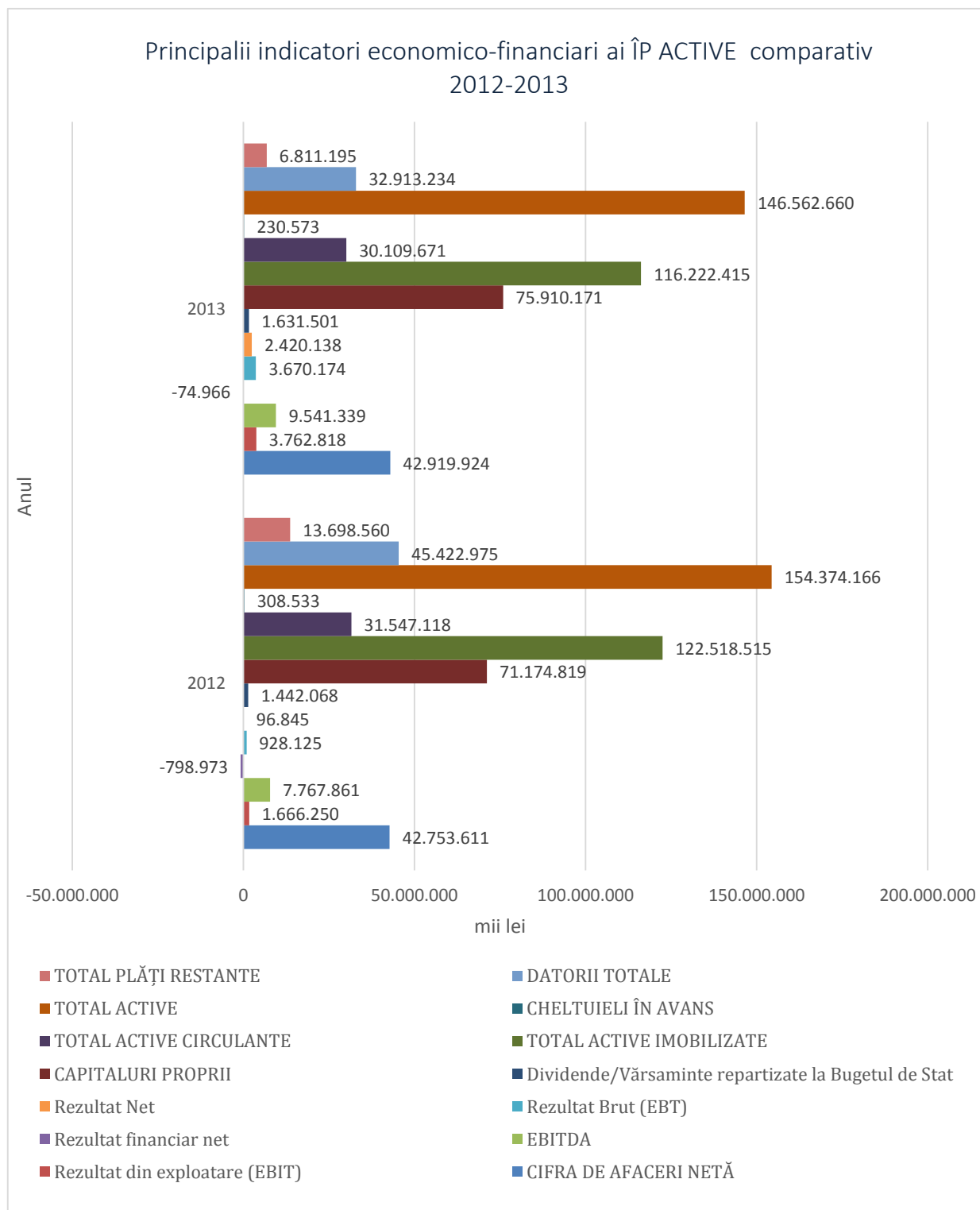



Pe parcursul anului 2013 s-a urmărit îmbunătățirea performanțelor financiare ale întreprinderilor publice active prin reducerea pierderilor operaționale și a plăților restante înregistrate de acestea.

Astfel se poate observa din tabelul prezentat mai sus o îmbunătățire în anul 2013, față de anul 2012, a multor indicatori economico-financiari, ceea ce demonstrează că activitățile manageriale desfășurate în anul 2013 au dus la o performanță generală a ÎP active și că măsurile structurale pentru îmbunătățirea poziției financiare și eficiența în exploatarea ÎP active respectiv restructurarea, reorganizarea, privatizarea precum și măsuri de insolvență/lichidare/faliment, au condus la rezultatul scontat.



9. SITUAȚIA INSOLVENȚELOR

În anul 2013 un număr de **19 ÎP** se află în procedura de insolvență. Dintre acestea următoarele **cinci erau active în anul 2012**:

- ✓ S.C. Sericarom S.A.;
- ✓ Regia Autonomă Activități Nucleare;
- ✓ Compania Națională a Imprimeriilor Coresi S.A.;
- ✓ S.C. Carmen Silva 2000 S.A.;
- ✓ S.C. Societatea Feroviară de Turism „SFT – CFR” S.A.

În anul 2012 S.C. Tipografia Filaret S.A. Filiala Companiei Naționale Căi Ferate Române S.A. se afla în procedura de reorganizare, menținându-se în aceeași stare și în anul 2013, iar Societatea de Servicii în Informatică S.S.I. Pitești a intrat în procedura de reorganizare în anul 2013.

Situația unor indicatori economico-financiari ai
întreprinderilor publice INACTIVE în anii 2012-2013

Anul	2012	2013
Indicatori economico - financiari	mii lei	mii lei
CIFRA DE AFACERI NETĂ	893.550	981.355
TOTAL VENITURI DIN EXPLOATARE	917.612	1.197.076
TOTAL CHELTUIELI DIN EXPLOATARE	1.274.753	2.038.498
AMORTIZARE	61.743	-64.177
Rezultat din exploatare (EBIT)	-357.141	-841.422
EBITDA	-295.398	-905.599
VENITURI FINANCIARE – TOTAL	69.595	182.605
CHELTUIELI FINANCIARE – TOTAL	305.742	149.353
Rezultat financiar net	-236.146	33.252
VENITURI TOTALE	987.207	1.379.681
CHELTUIELI TOTALE	1.580.495	2.187.851
PROFIT brut	22	234.431
PIERDERE brută	593.310	1.042.601
Rezultat Brut (EBT)	-593.288	-808.170
Cheltuiala cu impozitul pe profit/venit	-2.225	-25.189
PROFIT NET	22	234.431
PIERDERE NETĂ	591.085	1.017.412
Rezultat Net	-591.063	-782.981
CAPITALURI PROPRII	-1.156.707	-6.462.245
TOTAL ACTIVE IMOBILIZATE	2.484.841	3.013.927
Stocuri	89.283	377.138
Casa și conturi la bănci	4.091	21.348
Investiții pe termen scurt	5	2.201
Creanțe	296.831	1.112.230
TOTAL ACTIVE CIRCULANTE	390.210	1.512.916
CHELTUIELI ÎN AVANS	1.919	8.806
TOTAL ACTIVE = Active imobilizate + Active circulante + Cheltuieli în avans	2.876.969	4.535.650
DATORII: sumele ce trebuie plătite într-o perioadă de până la 1 an	3.722.941	9.781.363
DATORII: sumele ce trebuie plătite într-o perioadă mai mare de 1 an	266.163	863.935
DATORII TOTALE	3.989.104	10.645.297
Plăți restante Bugetul General Consolidat	170.395	5.849.362
Plăți restante alți creditori	2.698.904	4.099.338
TOTAL PLĂȚI RESTANTE	2.869.299	9.948.700

Reprezentarea grafică a unor indicatori economico-financiari ai ÎP
INACTIVE în anii 2012-2013

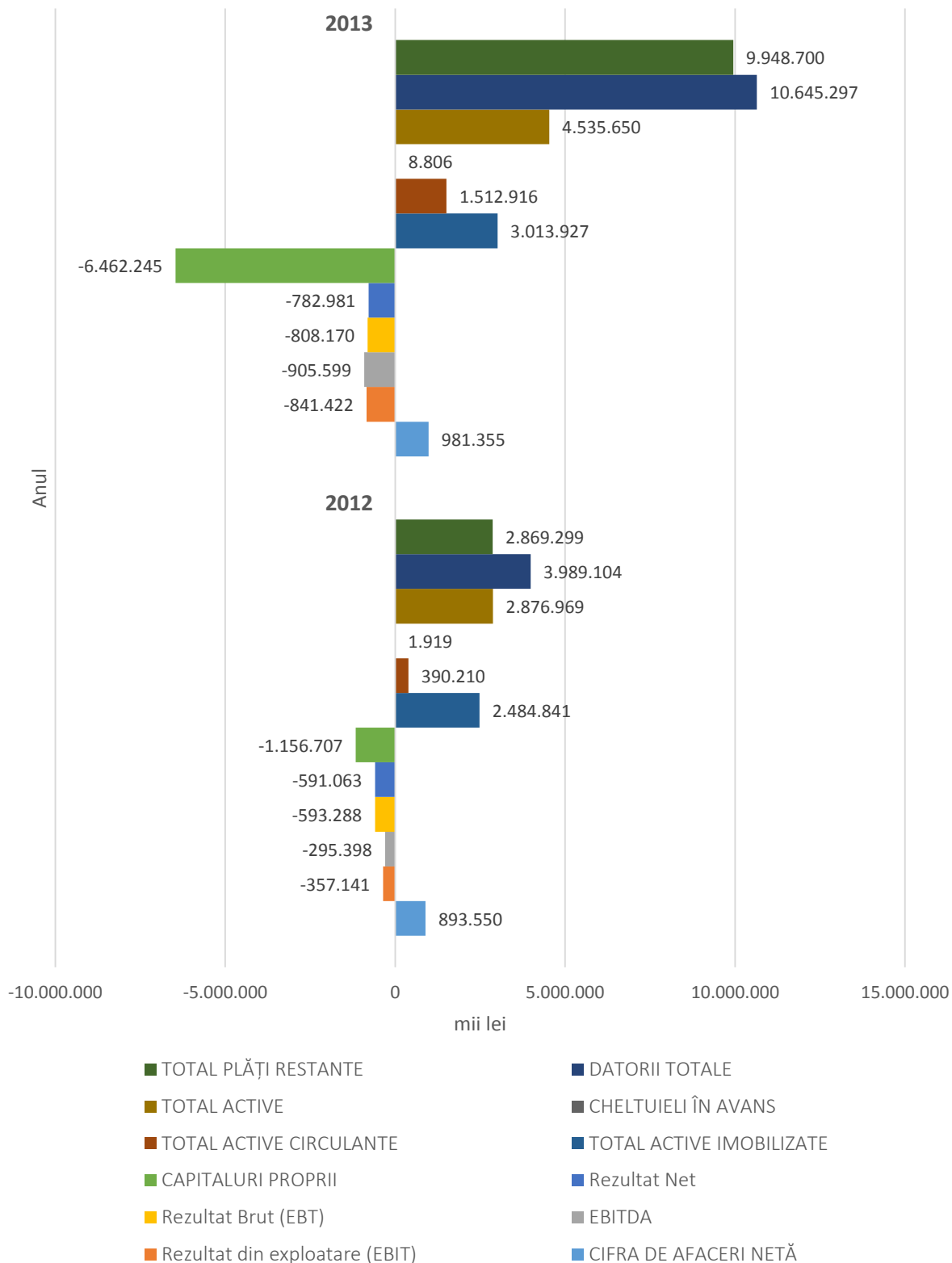

După cum se observă în tabelul de mai sus față de anul 2012, în anul 2013, la ÎP inactive cheltuielile totale au crescut cu peste 38,4%, fapt ce a condus la o pierdere brută mai mare cu 75,7%. Majoritatea indicatorilor economico-financiari și a indicilor sunt negativi întrucât aceste ÎP se află în procedura insolvenței regăsindu-se într-o situație dificilă.

ÎP aflate în insolvență sau lichidare care în anul 2013 au înregistrat cea mai mare pierdere brută⁹, sunt:

- S.C. Oltchim S.A. cu o pierdere brută în sumă de 972.074 mii lei,
- Compania Națională a Huilei S.A. cu o pierdere brută în sumă de 44.985 mii lei,
- Societatea Națională Îmbunătățiri Funciare cu o pierdere brută în sumă de 10.932 mii lei.

Modificarea indicatorilor economico-financiari la finele anului 2013 față de anul 2012 se datorează în principal următoarelor acțiuni:

- Gruparea ÎP în anul 2013 în active și inactive;
- Creșterea pozitivă/negativă a indicatorilor economico-financiari ai ÎP Inactive existente în anul 2012;
- Introducerea unui număr de cinci ÎP active în anul 2012 în categoria ÎP Inactive;
- Introducerea în acțiunea de monitorizare a unei ÎP aflate în starea de inactivitate.

⁹ Pierderea brută a fost determinată astfel: Cheltuieli totale – Venituri totale.

10. INDICATORI DE PERFORMANȚĂ

INDICATORII DE PERFORMANȚĂ AI ÎNTREPRINDERILOR PUBLICE ACTIVE ÎN ANUL 2013

Indicatori	Formulă utilizată	2012	2013	Diferențe 2013-2012
		%	%	%
Profitabilitate				
Marja operațională (EBIT margin)	EBIT / Cifra de afaceri	3,90%	8,77% ↑	4,87%
Marja operațională (EBITDA margin)	EBITDA / Cifra de afaceri	18,17%	22,23% ↑	4,06%
EBITDA în capitaluri proprii	EBITDA / Capitaluri proprii	10,91%	12,57% ↑	1,66%
Rata rentabilității capitalului 1	Profit net / Capitaluri proprii	4,19%	5,46% ↑	1,28%
Rata rentabilității capitalului 2	Rezultat net / Capitaluri proprii	0,14%	3,19% ↑	3,05%
Rentabilitatea capitalului angajat	Profit brut din exploatare / (Datorii pe termen lung + Capital propriu)	5,14%	6,38% ↑	1,24%
Rata profitului brut	Profit brut/Venituri totale	7,15%	9,07% ↑	1,92%
Rata profitului brut în total vânzări 1	Profitul brut / Cifra de afaceri	8,86%	12,57% ↑	3,71%
Rata rezultatului brut în total vânzări 2	Rezultat brut / Cifra de afaceri	2,17%	8,55% ↑	6,38%
Lichiditate				
Lichiditatea curentă	Active circulante/Datorii pe termen scurt	96,59%	138,21% ↑	41,62%
Lichiditatea imediată	(Active circulante-Stocuri)/Datorii curente	84,00%	118,55% ↑	34,55%
Risc				
Rata de acoperire a dobânzii	EBIT/Cheltuiala cu dobânda	N/A	797,00%	N/A
Gradul de îndatorare	Datorii totale / Active totale	29,42%	22,46% ↓	-6,97%
Activitate (gestiune)				
Viteza rotație imobilizărilor	Cifra de afaceri / Active imobilizate	34,90%	36,93% ↑	2,03%
Viteza rotație active totale	Cifra de afaceri / Active totale	27,69%	29,28% ↑	1,59%

Creșterea indicatorilor economico-financiari respectiv cifra de afaceri netă, capitalul propriu, veniturile, rezultatul brut net au condus la o creștere a indicatorilor de profitabilitate în anul 2013 față de anul 2012.

Se observă o creștere a indicatorilor de lichiditate și de gestiune datorită creșterii cifrei de afaceri nete, scăderii activelor și a datoriilor. De asemenea se observă o scădere a gradului de îndatorare în anul 2013 față de anul 2012 datorită scăderii activelor totale și a datoriilor totale.

Creșterile indicatorilor de performanță conduc la concluzia desfășurării unei activități profitabile în cadrul ÎP active.

11.SITUAȚIA PRINCIPALILOR INDICATORI ECONOMICO – FINANCIARI AI ÎP PE ACTIVITĂȚI DESFĂȘURATE

Situația unor indicatori economico-financiari ai ÎP active grupate pe principalele activități desfășurate de acestea și ordonate descrescător după cifra de afaceri netă

Nr Crt	Activități în care se încadrează ÎP active conform diviziunii principale a clasificării activităților din economia națională	Anul	Număr ÎP Active	Cifra de afaceri netă	Procent Cifra de afaceri netă în total general	Număr efectiv de personal la sfârșitul exercițiului financiar	Rezultat din exploatare (EBIT)	EBITDA	Venituri totale	Cheltuieli totale	Rezultat Brut (EBT)	Total active	Capitaluri proprii	Datorii totale	Plăți restante													
																1	2	3	4	5	6	7	8	9	4	5	6	7
																nr.	mii lei	%	nr. pers.	mii lei	mii lei	mii lei	mii lei	mii lei	mii lei	mii lei	mii lei	mii lei
1	Producția și furnizarea de energie electrică și termică, gaze, apă caldă și aer condiționat	2012	17	18.420.882	43,09%	45.572	363.053	3.159.975	21.248.095	21.050.223	197.872	59.080.402	39.978.514	15.522.585	1.719.905													
		2013	14	19.740.651	45,99%	47.467	1.994.390	4.913.754	23.910.469	21.875.574	2.034.895	60.168.592	42.311.597	13.563.527	783.861													
2	Transporturi terestre și transporturi prin conducte	2012	7	4.998.224	11,69%	34.253	-975.856	202.987	5.639.213	6.649.035	-1.009.822	13.096.263	3.194.823	4.740.762	2.432.244													
		2013	6	5.125.918	11,94%	33.455	-106.626	646.670	5.641.913	5.903.966	-262.053	13.186.002	4.747.734	3.019.228	1.113.913													
3	Extracția petrolului brut și a gazelor naturale	2012	1	3.842.983	8,99%	5.922	1.432.488	2.126.626	4.498.313	2.969.479	1.528.834	11.044.441	9.981.984	815.407	0													
		2013	1	3.894.267	9,07%	6.473	1.180.692	1.963.124	4.136.706	2.836.064	1.300.643	10.477.168	9.292.774	1.135.715	0													
4	Depozitare și activități auxiliare pentru transporturi	2012	14	2.984.855	6,98%	30.342	792.004	1.231.006	5.295.122	4.985.231	309.891	20.236.194	7.447.341	5.036.763	1.715.145													
		2013	14	2.943.801	6,86%	30.088	324.466	651.337	4.367.172	4.110.382	256.791	17.768.330	4.694.759	3.912.368	1.295.695													
5	Silvicultură și exploatare forestieră	2012	23	1.308.393	3,06%	18.431	81.834	126.167	1.513.870	1.436.963	76.907	3.443.456	1.302.196	350.714	0													
		2013	23	1.452.131	3,38%	17.799	93.531	164.005	1.662.361	1.569.603	92.757	3.598.188	1.314.557	314.193	0													
6	Activități de poștă și de curier	2012	1	1.205.532	2,82%	31.678	-61.435	484	1.255.205	1.307.266	-52.061	1.012.540	339.934	649.266	46.193													
		2013	1	1.152.970	2,69%	26.294	-34.947	20.144	1.184.907	1.214.341	-29.434	1.019.751	203.082	778.104	250.978													
7	Administrație publică și apărare; asigurări sociale din sistemul public	2012	1	1.064.953	2,49%	6.036	273.149	292.377	2.293.118	2.070.501	222.617	18.831.535	570.728	6.102.655	246.810													
		2013	1	1.092.963	2,55%	6.035	381.933	412.829	9.746.249	9.415.863	330.386	14.503.514	912.719	3.740.746	592.857													
8	Transporturi aeriene	2012	2	1.057.530	2,47%	2.204	-255.259	-123.081	1.284.422	1.526.298	-241.876	1.443.689	1.000.818	363.659	30.995													
		2013	2	1.087.183	2,53%	2.117	-144.027	-22.787	1.278.749	1.416.155	-137.406	1.421.462	983.096	343.349	70.734													
9	Activități de jocuri de noroc și pariuri	2012	1	1.002.016	2,34%	2.726	114.902	184.649	1.033.357	971.884	61.473	673.781	508.860	162.468	0													
		2013	1	1.066.623	2,49%	2.687	202.700	268.124	1.101.958	953.625	148.333	649.799	545.554	84.162	0													
10	Cercetare-dezvoltare	2012	52	893.019	2,09%	8.115	-6.471	142.720	1.078.284	1.083.891	-5.605	4.057.807	1.043.395	405.185	64.789													
		2013	57	853.254	1,99%	9.169	-2.426	157.920	1.018.392	1.019.251	-859	4.746.972	1.402.704	381.820	81.110													
11	Alte activități *	2012	112	5.975.224	13,98%	52.191	-92.158	423.951	7.828.714	7.988.820	-160.104	21.454.058	5.806.227	11.273.512	7.442.479													
		2013	108	4.510.163	10,51%	43.462	-126.869	366.218	5.415.620	5.479.500	-63.880	19.022.883	9.501.596	5.640.020	2.622.047													
TOTAL GENERAL		2012	231	42.753.611	100,00%	237.470	1.666.250	7.767.861	52.967.712	52.039.590	928.125	154.374.166	71.174.819	45.422.975	13.698.560													
		2013	228	42.919.924	100,00%	225.046	3.762.818	9.541.339	59.464.497	55.794.323	3.670.174	146.562.660	75.910.171	32.913.234	6.811.195													

Notă: Alte activități în care se încadrează ÎP din România grupate împreună în afară de primele zece activități ordonate descrescător după cifra de afaceri.

Cifra de afaceri netă înregistrată de ÎP pe principalele activități comparativ anii 2012-2013

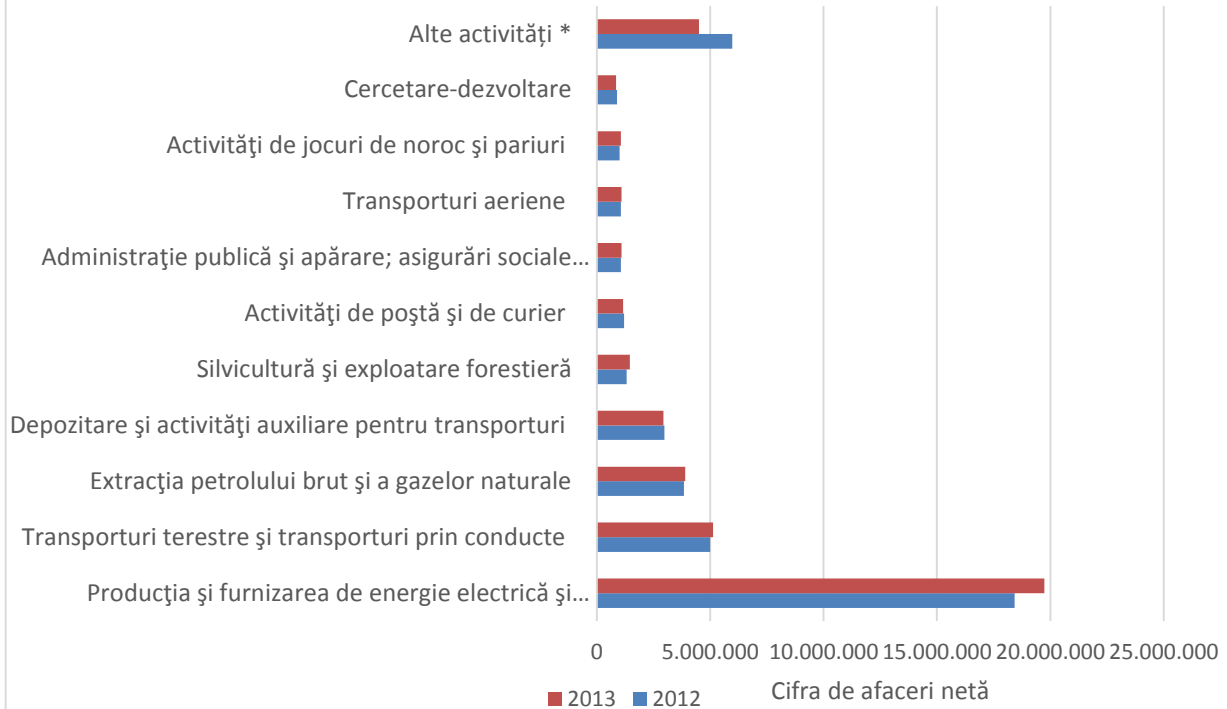

Cifra de afaceri netă înregistrată de ÎP pe principalele activități în anul 2013

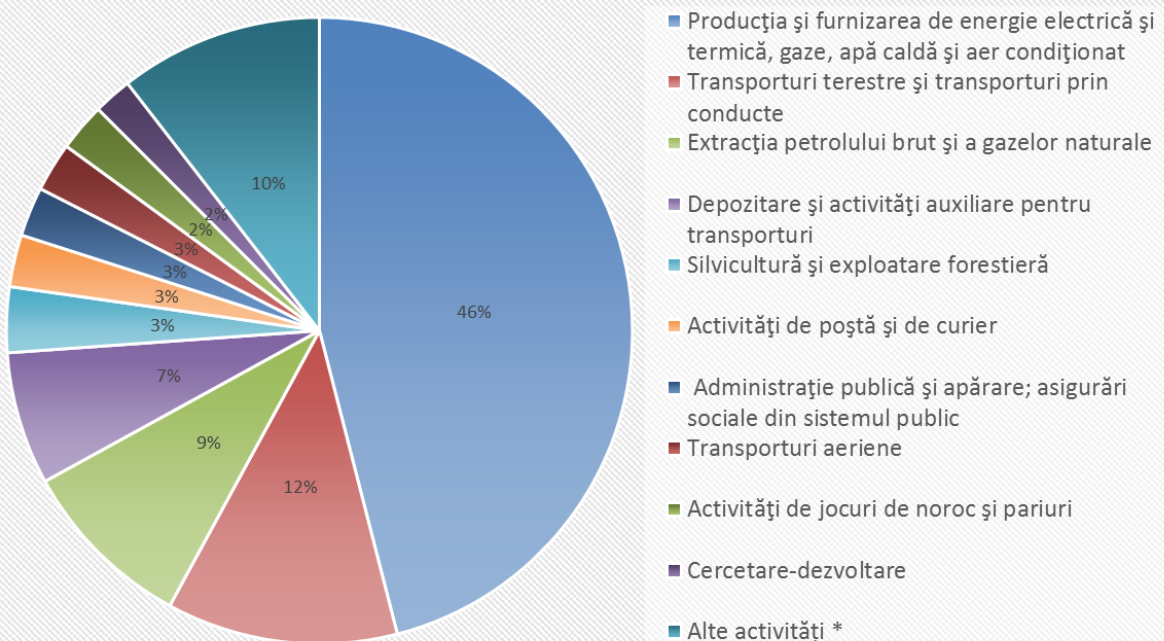



La gruparea ÎP pe domenii de activitate s-a avut în vedere legislația privind clasificarea activităților din economia națională – CAEN. Urmare acestei clasificări pe diviziuni se poate observa că ponderea cea mai mare în total general cifră de afaceri netă este deținută de ÎP care desfășoară activități de producție și furnizare de energie electrică și termică, gaze, apă caldă și aer condiționat. La această diviziune se observă că în anul 2013 față de anul 2012 indicatorii economico-financiari reflectă o stare pozitivă a dezvoltării ÎP care fac parte din această diviziune. Tot la această diviziune se observă că deține ponderea cea mai mare din numărul de personal și totodată o creștere a acestuia în 2013 față de 2012.

De asemenea o pondere însemnată în cifra de afaceri netă o dețin și ÎP cu activitate în diviziunea transporturi terestre și transporturi prin conducte dar ai căror indicatori de eficiență au un trend pozitiv chiar dacă indicatorii economico-financiari privind rezultatul brut sunt negativi.



12. EVOLUȚIA PLĂȚILOR RESTANTE

Se constată că plățile restante ale întreprinderilor publice active s-au redus la finele anului 2013 cu suma de 6.887.365 mii lei față de nivelul înregistrat la finele anului 2012.

Astfel, întreprinderile publice din România împreună cu Guvernul României și organismele financiare internaționale urmăresc implementarea treptată a Directivei Uniunii Europene (7/2011/EU) din 16 februarie 2011 privind combaterea întârzierii în efectuarea plăților în tranzacțiile comerciale.

Situația plăților restante 2010-2013

Anul	Stare	Număr întreprinderi publice nr.	Total plăți restante mii lei	Plăți restante	
				Bugetul General Consolidat mii lei	Plăți restante alți creditori mii lei
2010	Activi și inactivi	241	20.335.754	12.427.076	7.908.678
2011	Activi și inactivi	241	17.374.754	9.979.731	7.395.026
2012	Activi	231	13.698.560	8.333.429	5.365.130
	Inactivi	13	2.869.299	170.395	2.698.904
2013	Activi	228	6.811.195	2.838.333	3.972.862
	Inactivi	19	9.948.700	5.849.362	4.099.338
TOTAL 2010		241	20.335.754	12.427.076	7.908.678
TOTAL 2011		241	17.374.754	9.979.731	7.395.026
TOTAL 2012		244	16.567.859	8.503.824	8.064.034
TOTAL 2013		247	16.759.895	8.687.695	8.072.200

Totalul plăților restante înregistrate de aceleași ÎP monitorizate în perioada 2010-2013 are un trend descrescător. Creșterea înregistrată în anul 2013 se datorează cuprinderii în monitorizare a încă trei ÎP care au înregistrat plăți restante, dintre care cea mai reprezentativă fiind Societatea Națională a Cărbunelui S.A. cu plăți restante în sumă de 547.746 mii lei care se află în stare de faliment.

Structura plăților restante înregistrate de ÎP în anii 2010-2013

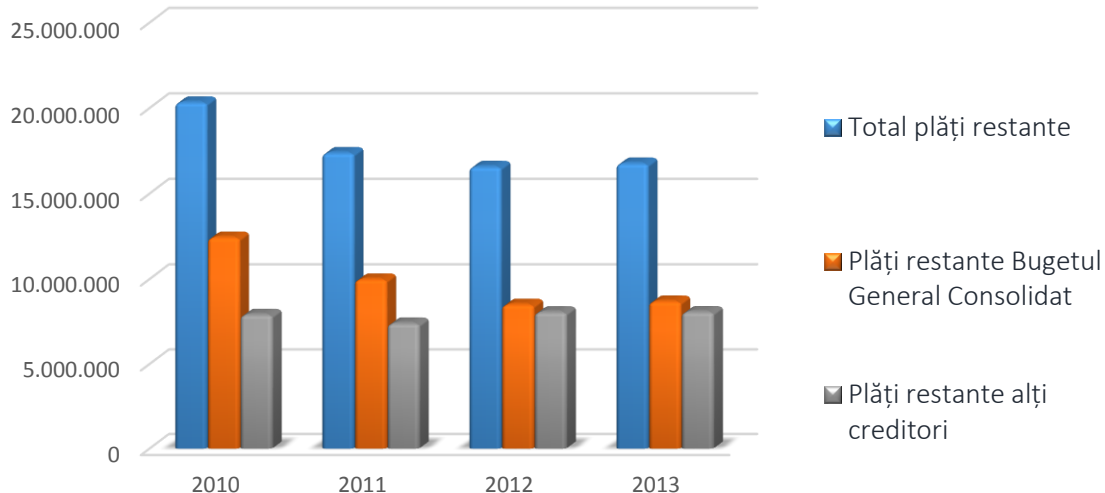

Evoluția plăților restante ale ÎP active comparativ anii 2012-2013

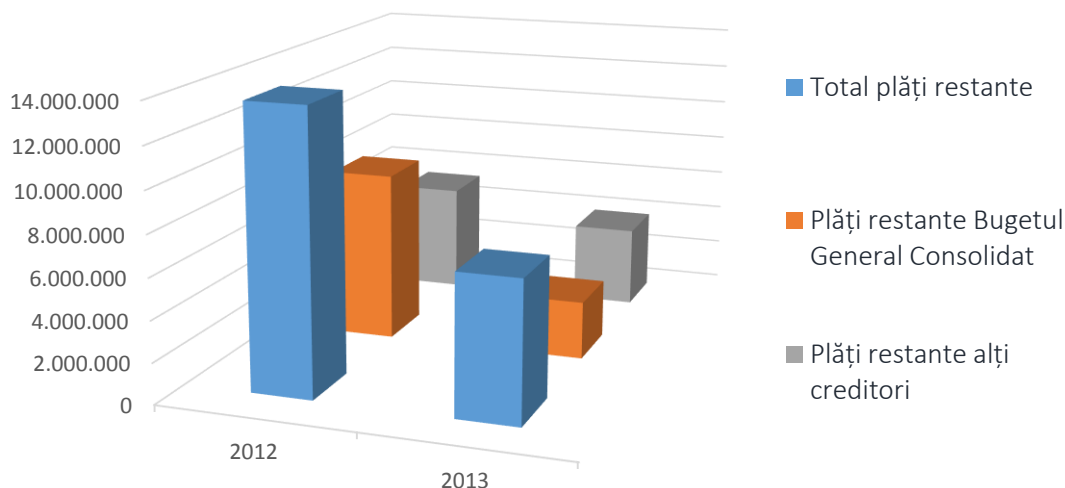

Primele zece întreprinderi publice care înregistrează plăți restante în anul 2013 ordonate în ordine descrescătoare

Nr. crt.	Abreviere autoritate publică tutelară	CUI	Denumire întreprindere publică	Sector	Anul	Plăți restante		
						TOTAL Plăți restante	Bugetul General Consolidat	Plăți restante alți creditori
						1=2+3 mii lei	2 mii lei	3 mii lei
1	MT	11054529	COMPANIA NATIONALA DE CAI FERATE "CFR" SA	Transporturi	2012	1.491.557	304.966	1.186.591
					2013	1.051.873	47.923	1.003.950
2	MT	11054545	SOCIETATEA NATIONALA DE TRANSPORT FERROVIAR DE CALATORI - CFR CALATORI SA	Transporturi	2012	762.283	0	762.283
					2013	914.447	0	914.447
3	DPPIIS	16054368	Compania Nationala de Autostrazi si Drumuri Nationale din Romania SA	Transporturi	2012	246.810	0	246.810
					2013	592.857	0	592.857
4	ME	1769224	SOCIETATEA UZINA MECANICĂ CUGIR S.A.	Industria de apărare	2012	457.005	449.795	7.210
					2013	459.720	453.540	6.180
5	DPE	15189596	ELECTROCENTRALE BUCURESTI SA	Energie electrică	2012	390.684	219.920	170.764
					2013	428.980	421.530	7.450
6	ME	15657042	UZINA MECANICĂ ORĂȘTIE SA	Industria de apărare	2012	252.240	11.146	241.094
					2013	262.424	11.998	250.426
7	MSI	427410	COMPANIA NATIONALA POSTA ROMANA SA	Servicii publice	2012	46.193	0	46.193
					2013	250.978	0	250.978
8	DPE	30855230	SOCIETATEA COMPLEXUL ENERGETIC HUNEDOARA S.A.	Energie electrică	2012	134.213	0	134.213
					2013	197.507	134.588	62.919
9	ME	14373832	SOCIETATEA "UZINA MECANICĂ SADU" SA	Industria de apărare	2012	168.807	162.503	6.304
					2013	189.446	182.723	6.723
10	MT	14913614	INTERVENTII FERROVIARE SA	Transporturi	2012	165.034	164.545	489
					2013	169.384	169.384	0
Total primele zece întreprinderi publice cu plăți restante					2013	4.517.616	1.421.686	3.095.930
					2012	4.114.826	1.312.875	2.801.951
Procent primele zece întreprinderi publice cu plăți restante în total general operatori activi					2013	66,33%	50,09%	77,93%
Total general 228 întreprinderi publice active în anul 2013					2013	6.811.195	2.838.333	3.972.862

Primele zece întreprinderi publice active care înregistrează plăți restante la finalul anului 2013 totalizează o sumă de 4.517.616 mii lei reprezentând 66,33% din totalul general înregistrat de toate întreprinderile publice active. Se observă o creștere a plăților restante în anul 2012 față de 2013, determinată de creșterile înregistrate la Compania Națională de Autostrăzi și Drumuri Naționale din România S.A., Compania Națională Poșta Română S.A. și Societatea Națională de transport feroviar de călători – „CFR CĂLĂTORI” S.A., anulând scăderea înregistrată de Compania Națională de Căi Ferate „CFR” S.A..

Astfel printre primele zece întreprinderi publice care înregistrează plăți restante la finalul anului 2013 activează cu precădere în sectorul transporturi și în industria de apărare, acestea fiind principalele sectoare de activitate cu probleme.

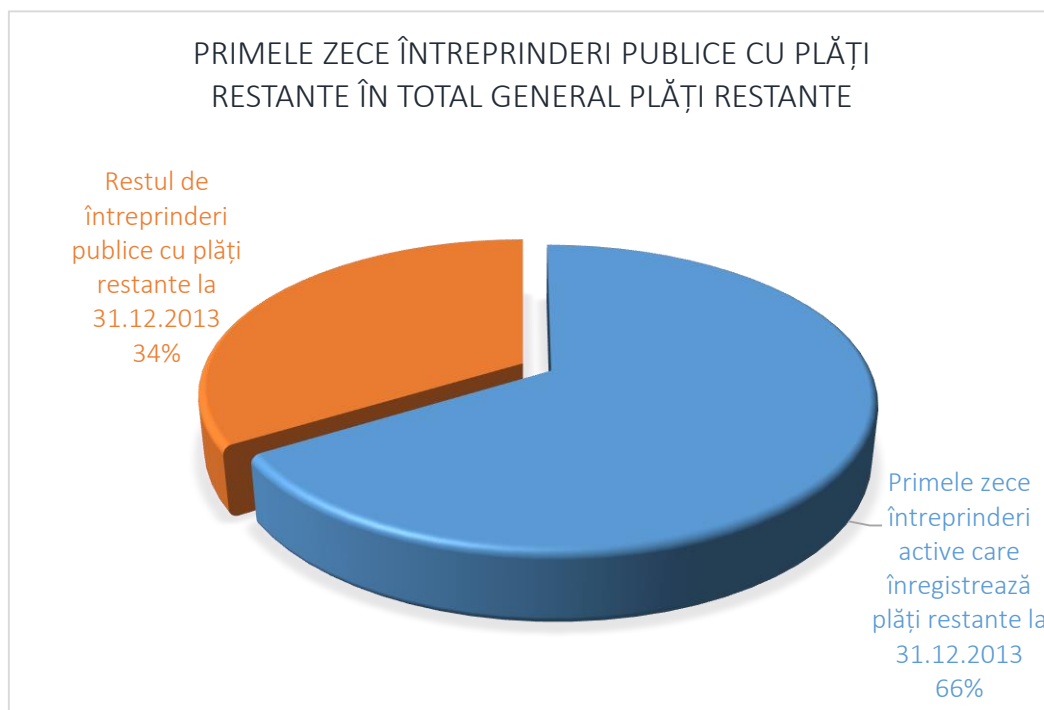

12-A. MĂSURI PENTRU REDUCEREA PLĂȚILOR RESTANTE

Pe parcursul anului 2013 s-a urmărit îmbunătățirea performanțelor financiare ale întreprinderilor publice prin reducerea plăților restante înregistrate de acestea.

Plățile restante ale întreprinderilor publice din administrația centrală care au fost active în anul 2012 și au fost monitorizate de Ministerul Finanțelor Publice, au înregistrat o diminuare la finele anului 2013, față de anul finele anului 2012 cu un coeficient de 59%, de la 16,5 mld lei (ÎP active și inactive) la 6,8 mld lei (ÎP active), atât ca urmare a măsurilor luate în acord cu organismele financiare internaționale, cât și a unor măsuri de restructurare, reorganizare, privatizare, inclusiv a măsurilor de declanșare a procedurilor de insolvență prevăzute de Legea 85/2006.

Exemplificăm în acest sens principalele măsuri întreprinse în anul 2013 și impactul acestora în reducerea plăților restante față de anul 2012:

- ✓ transformarea în acțiuni prin majorarea capitalului social a plăților restante înregistrate de S.N. C.F.R. MARFĂ S.A.– cca 1,6 mld lei;
- ✓ majorarea capitalului social cu 400 mil lei a S.N. C.F.R. CĂLĂTORI în vederea achitării către C.N. C.F.R. S.A. a tarifului de utilizare a infrastructurii feroviare, sumele încasate de acesta fiind utilizate pentru achitarea datoriilor acesteia către bugetul general consolidat și către furnizorii de electricitate – cca 0,8 mld lei;
- ✓ ieșirea din procedura de insolvență a S.C. Hidroelectrică S.A., având în vedere că la finele anului 2012 aceasta înregistra plăți restante de 1,1 mld lei;
- ✓ declanșarea procedurilor de insolvență/faliment/lichidare, pentru o serie de întreprinderi publice dintre care exemplificăm: S.C. Oltchim S.A. – 2,5



mld lei, C.N. a Huilei S.A.– 4,9 mld lei, S.C. Termoelectrica S.A.– 0,2 mld lei, Regia Autonomă Activități Nucleare, C.N. Imprimeriile Coresi S.A. și alte întreprinderi publice – 0,2 mld lei.

Cu toate acestea, plățile restante înregistrate de întreprinderile publice din administrația centrală la 31.12.2013, nu au atins ținta convenită cu organismele financiare internaționale de 5,6 mld lei.



13. PERSONAL ȘI CHELTUIELI CU PERSONALUL

Situația numărului de personal și a cheltuielilor cu personalul 2012-2013

Anul	Stare	Număr întreprinderi publice	Număr efectiv de personal	Cheltuieli cu personalul	Cheltuieli de natură salarială	Salarii de bază	Media cheltuielilor anuale de natură salarială pe persoană	Media cheltuielilor lunare de natură salarială pe persoană
		1	2	3	4	5	6=4/2*1000	7=6/12
		nr.	pers.	mii lei	mii lei	mii lei	lei/pers.	lei/pers.
2012	Activi	231	237.470	8.420.852	8.393.738	5.118.759	35.347	2.946
	Inactivi	13	4.247	167.429	166.702	105.199	39.252	3.271
2013	Activi	228	225.046	8.576.171	8.523.652	5.193.530	37.875	3.156
	Inactivi	19	5.874	268.925	268.095	161.493	45.641	3.803
TOTAL 2012		244	241.717	8.588.281	8.560.440	5.223.958	35.415	2.951
TOTAL 2013		247	230.920	8.845.096	8.791.747	5.355.023	38.073	3.173
Coeficient creștere			95,53%	102,99%	102,70%	102,51%	107,50%	107,50%

Evoluția numărului de personal angajat în întreprinderile publice pe parcursul anilor 2012–2013 înregistrează un trend descrescător. În încercarea de a menține sub control cheltuielile precum și plățile restante, întreprinderile publice active și-au redus numărul de personal în anul 2013 cu un total de 10.797 persoane urmărind eficientizarea activității.

Cheltuielile cu personalul au înregistrat în anul 2013 o creștere cu 5,93 puncte procentuale, respectiv cu suma de 470.271 mii lei față nivelul de la finele anului 2012 ca urmare a creșterii cheltuielilor de natură salarială și în cadrul acestora a cheltuielilor cu salariile de bază.

De asemenea, creșterile câștigului salarial mediu net au fost influențate în unele activități economice și de disponibilizările de salariați cu câștiguri salariale mici.

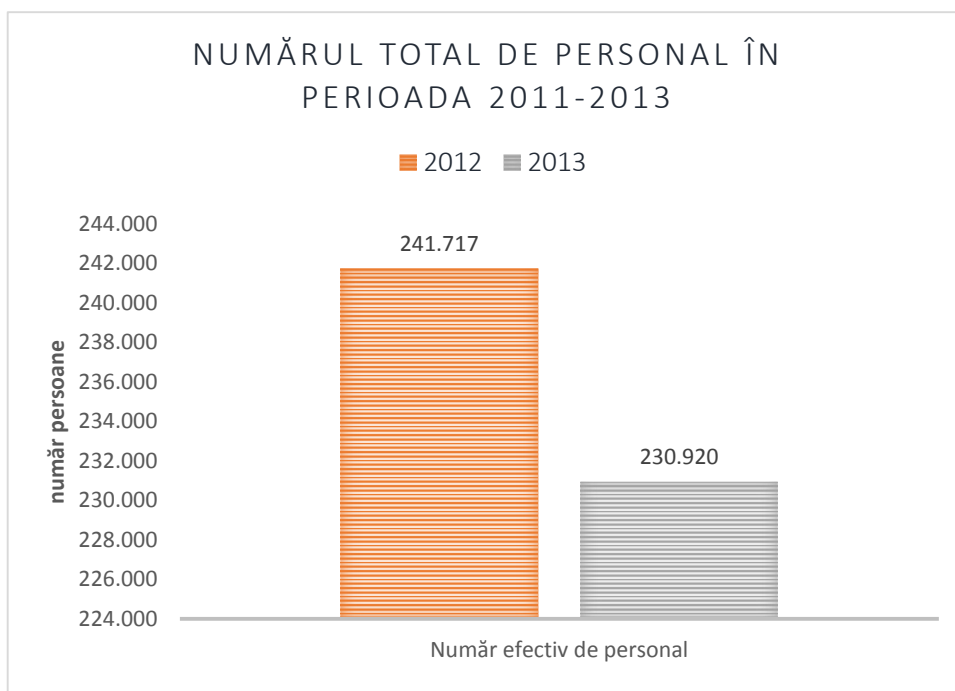
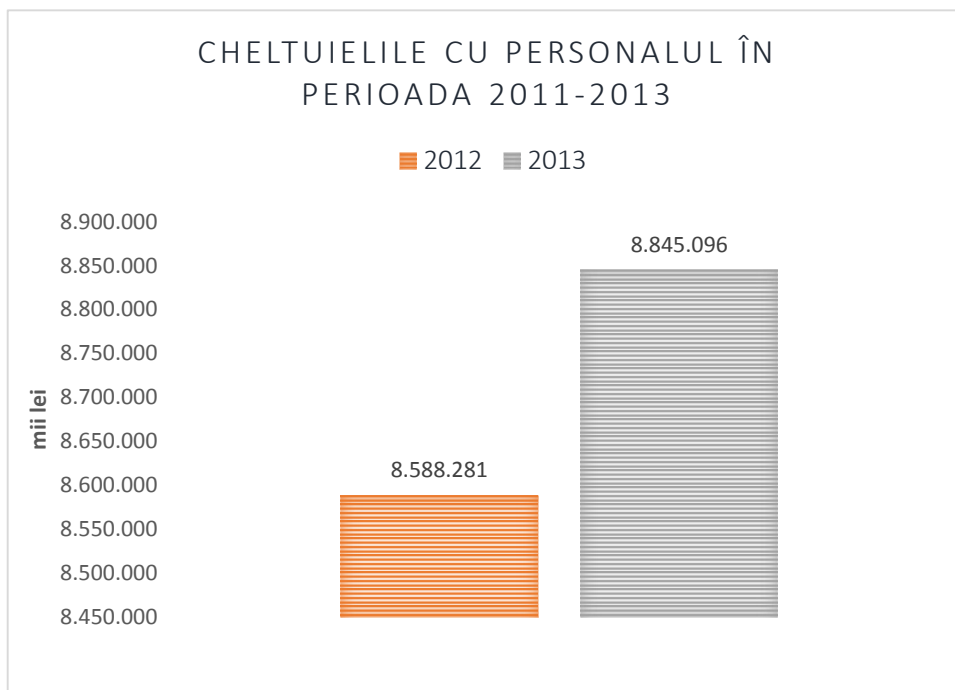



Cele mai semnificative reduceri de personal au fost efectuate de către următoarele întreprinderi publice:

- ✓ Compania Națională Poșta Română înregistrează cea mai semnificativă reducere de persoane în număr de 5.384 urmare disponibilizărilor, plecărilor voluntare, demisiilor și pensionărilor concomitent cu blocarea angajărilor;
- ✓ Compania Națională a Huilei S.A. și-a redus numărul de personal cu un număr de 5.148 persoane conform Ordonanței de Urgență a Guvernului nr. 73/2013¹⁰, acesta fiind preluat integral de către Societatea Complexul Energetic Hunedoara S.A., ca urmare a fuziunii prin absorbție cu Societatea Națională a Huilei S.A.. În prezent Compania Națională a Huilei se află în lichidare;
- ✓ Societatea de Producere a Energiei Electrice în Hidrocentrale „Hidroelectrica” S.A. urmare procesului de reorganizare a disponibilizat 1.027 persoane;
- ✓ Regia Autonomă pentru Activități Nucleare Drobeta Turnu Severin (RAAN) și-a redus numărul de personal cu un număr de 1.017 persoane urmare a divizării Regiei Autonome Tehnologii pentru Energia Nucleară (RATEN);
- ✓ S.C. Oltchim S.A. urmare intrării în insolvență a înregistrat pe parcursul anului 2013 un număr de cca 990 de persoane disponibilizate;
- ✓ S.C. Electrocentrale București S.A. a disponibilizat 598 persoane.

¹⁰Ordonanța de Urgență a Guvernului nr. 73/2013 privind ratificarea Scrisorii de intenție semnate de autoritățile române la București la 10 iunie 2013, aprobată prin Decizia Consiliului director al Fondului Monetar Internațional din 26 iunie 2013

14. SUBVENȚII ȘI TRANSFERURI

Situația subvențiilor comparativ 2011-2013

Anul	Total subvenții și transferuri	din care:	
		de exploatare	de investiții
		1=2+3	2
	mii lei	mii lei	mii lei
2011	8.304.111	2.573.231	5.730.880
2012	8.833.176	2.786.888	6.046.288
2013	6.944.744	2.448.498	4.496.246

În anul 2013, față de anul 2012 volumul subvențiilor acordate întreprinderilor publice a scăzut cu 21,37%, respectiv cu suma de 1.888.432 mii lei.

În evoluție, pe perioada 2011-2013, se observă un nivel relativ constant al subvențiilor de exploatare, în timp ce subvențiile și transferurile de investiții, după o ușoară creștere în 2012, au scăzut cu 25,64% în 2013, până la suma de 4.496.246 mii lei.

În totalul subvențiilor acordate în sumă de 6.944.744 mii lei, ponderea cea mai mare, în proporție de 65% a fost acordată pentru investiții în timp ce 35% pentru activitatea de exploatare.

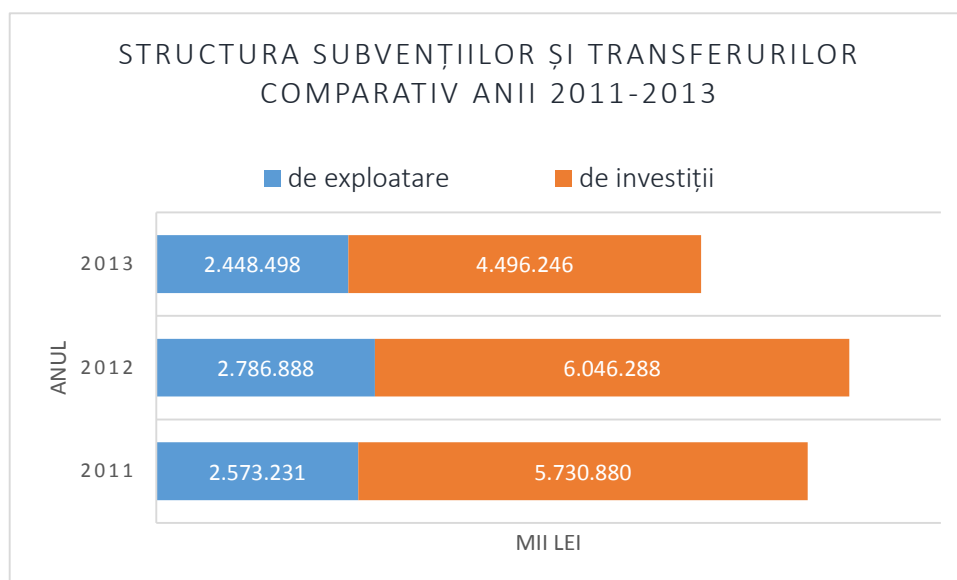

Structura subvențiilor obținute de ÎP grupate pe autorități publice tutelare în ordine descrescătoare

Abreviere autoritate publică tutelară	Total subvenții și transferuri		din care:			
			de exploatare		de investiții	
	2013	2012	2013	2012	2013	2012
	1=3+5	2=4+6	3	4	5	6
	mil lei	mil lei	mil lei	mil lei	mil lei	mil lei
Total	6.944.744	8.833.176	2.448.498	2.786.888	4.496.246	6.046.288
MT	3.602.704	3.335.591	1.818.983	2.229.589	1.783.721	1.106.002
DPPIIS	2.839.406	5.244.834	359.627	429.416	2.479.779	4.815.418
MDRAP	180.567	0	0	0	180.567	0
DPE	140.033	26.324	133.934	16.176	6.099	10.148
MEN	72.654	83.876	47.563	29.501	25.091	54.375
MMSC	44.456	43.320	44.006	42.581	450	739
ME	38.069	38.677	38.069	37.504	0	1.173
DAPP	19.753	54.752	0	0	19.753	54.752
MSI	4.553	486	4.553	486	0	0
MApN	1.439	1.503	1.439	1.503	0	0
SGG	786	3.681	0	0	786	3.681
MADR	324	126	324	126	0	0
AAAS	0	6	0	6	0	0

Alte autorități publice tutelare care nu au primit subvenții în 2013

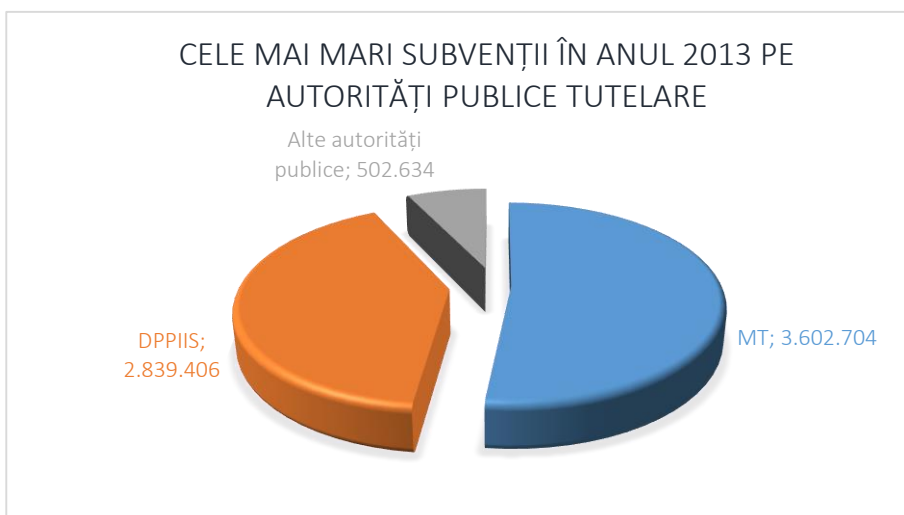

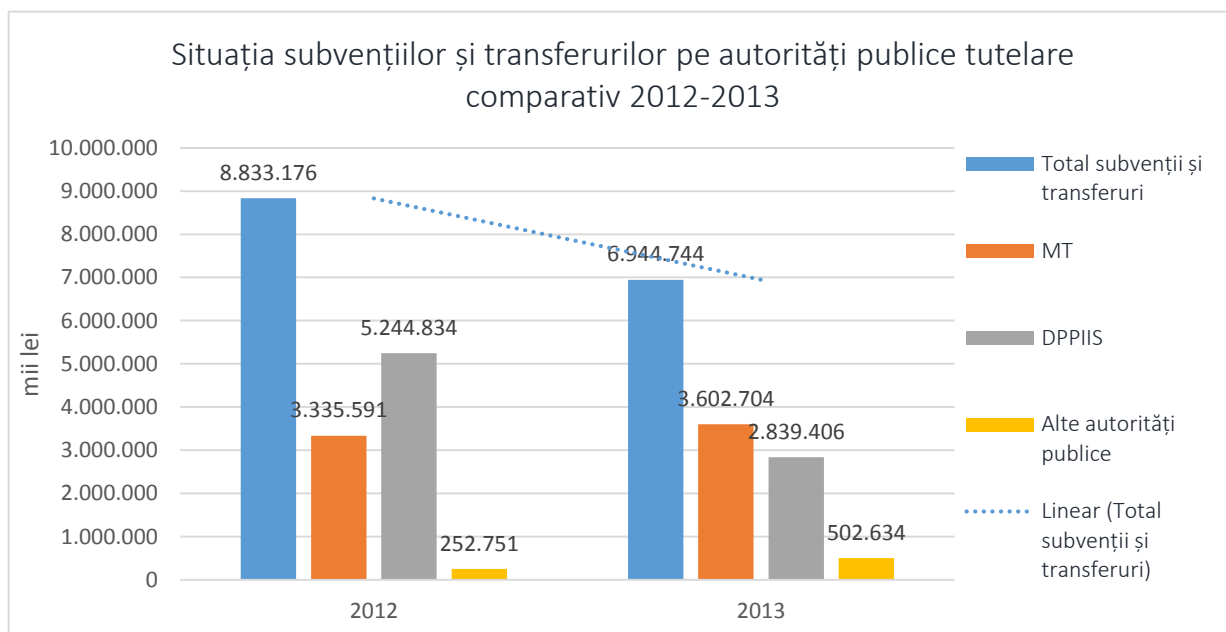

În cursul anului 2013 Ministerul Transporturilor a beneficiat de alocarea a celei mai mari părți din volumul total al subvențiilor și transferurilor respectiv de 51,88%, reprezentând 6.944.744 mii lei, urmat de DPPIIS cu o pondere de 40,89%, reprezentând 6.944.744 mii lei. Toate celelalte autorități publice au beneficiat de 7,23% din suma totală a subvențiilor și transferurilor reprezentând 6.944.744 mii lei. Acest lucru reflectă politica Guvernului României în anul 2013 de a subvenționa activitatea de exploatare și a investițiilor în domeniul transporturilor și a infrastructurii.

Subvențiile și transferurile prezentate în tabelele de mai sus au avut ca destinații:

- ✓ întreținerea, dezvoltarea și modernizarea infrastructurii publice de transport;
- ✓ susținerea transportului public de călători;
- ✓ facilitarea închiderii minelor de cărbune necompetitive, în baza Dec CE 787/2010/787/UE;
- ✓ activității pentru programe de investiții de interes public și social;
- ✓ restructurarea industriei de apărare.



Se observă o reducere a sumelor alocate din surse bugetare atât pentru investiții cât și pentru alte activități de exploatare, reducere care nu a avut ca efect diminuarea rezultatului brut al ÎP ci dimpotrivă acestea au înregistrat o diminuare a rezultatului brut negativ cu 71,91% respectiv de la suma de -911.176 mii lei la -255.067 mii lei.

Reducerea treptată a subvențiilor pe parcursul anilor 2011-2013 a limitat intervenția statului în economie ceea ce se poate traduce printr-o funcționare mai eficientă a întreprinderilor publice.



15. DIVIDENDE

Dividende/Vărsăminte repartizate și virate Bugetului de Stat de către ÎP

Dividende / Vărsăminte	Anul	Profit net *	Total dividende / vărsăminte repartizate	Dividende / Vărsăminte repartizate către Bugetul de Stat	Virate la Bugetul de Stat în anul 2013	Aferente profitului din anul 2012	Aferente profitului din anii precedenți anului 2012						
								1	2	3	4=5+6	5	6
								mii lei	mii lei	mii lei	mii lei	mii lei	mii lei
Dividende	2012	2.060.821	1.670.378	1.302.381	1.342.556	1.300.288	42.268						
Vărsăminte	2012	157.861	139.687	139.687	139.426	139.385	41						
Dividende	2013	2.440.540	2.060.985	1.493.216	-	-	-						
Vărsăminte	2013	176.386	138.285	138.285	-	-	-						
TOTAL Dividende și Vărsăminte	2012	2.218.682	1.810.065	1.442.068	1.481.982	1.439.673	42.309						
	2013	2.616.926	2.199.270	1.631.501	-	-	-						
Diferență 2013-2012		398.244	389.205	189.433	-	-	-						

Notă: Profitul net reprezintă suma profitului net înregistrat de către ÎP care au repartizat dividende/Vărsăminte către Bugetul de Stat

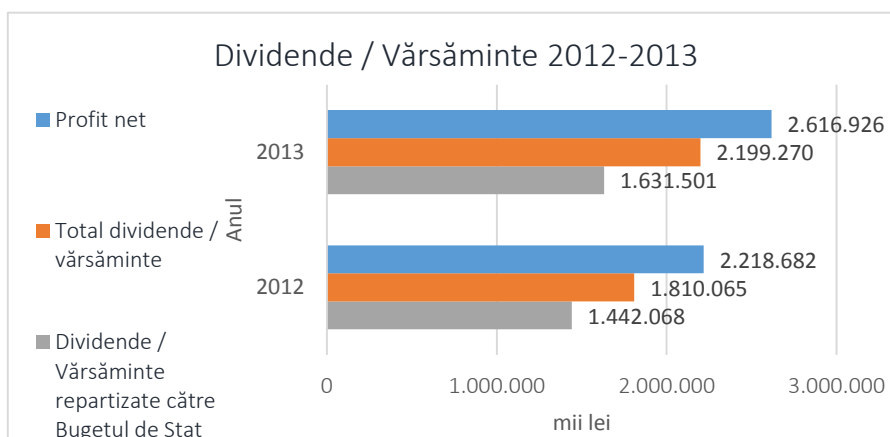

În anul 2013, profitul net înregistrat de cele 228 ÎP active este în sumă de 4.147.280 mii lei, cu 39,16% mai mare decât în anul precedent, ceea ce a condus la o creștere a dividendelor totale repartizate de către ÎP cu 21,5%, cu respectiv 389.205 mii lei, în condițiile în care o parte din ÎP și-au acoperit pierderile din anii precedenți.

În anul 2013 din cele 228 ÎP active un număr de 40 de ÎP au repartizat dividende/vărsăminte către Bugetul de Stat în sumă de 1.631.501 mii lei, acestea înregistrând un profit net cumulat în sumă de 2.616.926 mii lei în creștere față de anul 2012 cu suma de 398.244 mii lei ceea ce determină în anul 2014 o creștere a încasărilor la Bugetul de Stat, provenite din dividende/vărsăminte repartizate de către ÎP cu un coeficient de 13,9%.

Dividendele virate la Bugetul de Stat în anul 2013 sunt în sumă de 1.481.982 mii lei, cu 42.309 mii lei peste volumul dividendelor repartizate în anul 2012, deoarece unele sume au fost aferente dividendelor anilor anteriori anului 2012.

În anul 2013 din totalul sumelor reprezentând dividende/vărsăminte repartizate către Bugetul de Stat un coeficient de 91,52% reprezintă dividende ale companiilor, restul de 8,48% reprezentând vărsăminte ale regiilor autonome. Acest fapt reflectă creșterea în anul 2013 a profitabilității companiilor, societăților naționale și a societăților comerciale la care statul deține controlul în raport cu regiile autonome care își mențin profitabilitatea.

Primele zece ÎP care au repartizat către Bugetul de Stat la sfârșitul anului 2012 dividende / vărsăminte

Nr. Crt.	CUI	Denumire întreprindere publică	Abreviere autoritate publică tutelară	Tip organizare	Dividende / Vărsăminte	Anul	Total dividende / vărsăminte repartizate		
							Profit net	1	2
							mii lei	mii lei	mii lei
1	14056826	SOCIETATEA NATIONALA DE GAZE NATURALE " ROMGAZ " SA	DPE	SA	Dividende	2012	1.244.049	1.060.114	901.172
2	13068733	SOCIETATEA NAȚIONALĂ DE TRANSPORT GAZE NATURALE TRANSGAZ SA	SGG	SA	Dividende	2012	329.305	250.665	146.663
3	1590120	REGIA NATIONALA A PADURILOR ROMSILVA	DAPP	RA	Vărsăminte	2012	58.929	55.655	55.655
4	1590236	REGISTRUL AUTO ROMAN RA	MT	RA	Vărsăminte	2012	50.128	47.527	47.527
5	30267310	SOCIETATEA COMPLEXUL ENERGETIC OLTENIA S.A.	DPE	SA	Dividende	2012	118.329	57.171	44.120
6	26490194	COMPANIA NATIONALA "AEROPORTURI BUCURESTI" SA	MT	SA	Dividende	2012	53.125	36.541	36.541
7	10874881	SOCIETATEA NATIONALA "NUCLEARELECTRICA" SA	DPE	SA	Dividende	2012	34.469	28.491	25.721
8	12397185	COMPANIA NATIONALA "LOTERIA ROMANA" SA	MFP	SA	Dividende	2012	36.749	60.503	21.791
9	13328043	COMPANIA NATIONALA DE TRANSPORT AL ENERGIEI ELECTRICE "TRANSELECTRICA" SA	SGG	SA	Dividende	2012	34.488	29.614	17.380
10	1350020	CONPET SA	DPE	SA	Dividende	2012	30.853	28.291	16.612
Total primele zece întreprinderi publice după dividende/vărsăminte repartizate la Bugetul de Stat						2012	1.990.425	1.654.572	1.313.182
Procent primii zece în total general dividende / vărsăminte repartizate către Bugetul de Stat						2012	89,71%	91,41%	91,68%
Total general dividende / vărsăminte repartizate către Bugetul de Stat						2012	2.218.682	1.810.065	1.442.068

Primele zece ÎP care au repartizat către Bugetul de Stat la sfârșitul anului 2013 dividende / vărsăminte

Nr. Crt.	CUI	Denumire întreprindere publică	Abreviere autoritate publică tutelară	Tip organizare	Dividende / Vărsăminte	Anul	Total dividende / vărsăminte repartizate		
							1 mi lei	2 mi lei	3 mi lei
1	14056826	SOCIETATEA NATIONALA DE GAZE NATURALE ROMGAZ SA	DPE	SA	Dividende	2013	995.554	990.637	693.516
2	10874881	SOCIETATEA NATIONALA NUCLEARELECTRICA SA	DPE	SA	Dividende	2013	423.391	340.957	277.097
3	13068733	SOCIETATEA NAȚIONALĂ DE TRANSPORT GAZE NATURALE TRANSGAZ SA	SGG	SA	Dividende	2013	334.491	206.984	121.106
4	13328043	COMPANIA NATIONALA DE TRANSPORT AL ENERGIEI ELECTRICE TRANSELECTRICA SA	SGG	SA	Dividende	2013	200.928	163.319	95.849
5	12397185	COMPANIA NATIONALA LOTERIA ROMANA SA	MFP	SA	Dividende	2013	109.020	85.700	85.700
6	1590120	REGIA NATIONALA A PADURILOR ROMSILVA RA	DAPP	RA	Vărsăminte	2013	69.644	64.419	64.419
7	26490194	COMPANIA NATIONALA "AEROPORTURI BUCUREȘTI" SA*	MT	SA	Dividende	2013	71.959	64.093	51.275
8	11062831	COMPANIA NAȚIONALĂ ADMINISTRAȚIA PORTURILOR MARITIME - S.A.CONSTANȚA	MT	SA	Dividende	2013	64.993	50.594	30.357
9	2779625	COMPANIA NATIONALA IMPRIMERIA NATIONALA SA	MFP	SA	Dividende	2013	57.759	29.415	29.415
10	1590236	REGISTRUL AUTO ROMAN RA	MT	RA	Vărsăminte	2013	47.495	26.378	26.378
Total primele zece întreprinderi publice după dividende/vărsămintele repartizate la Bugetul de Stat						2013	2.375.235	2.022.497	1.475.112
Procent primii zece în total general dividende / vărsăminte repartizate către Bugetul de Stat						2013	90,76%	92,07%	90,55%
Total general dividende / vărsăminte repartizate către Bugetul de Stat						2013	2.616.926	2.199.270	1.631.501

*) Notă: Pentru Compania Națională "Aeroporturi București" S.A. deținem date preliminare

Primele zece ÎP care au repartizat dividende / vărsăminte către Bugetul de Stat în total general dividende / vărsăminte repartizate către Bugetul de Stat

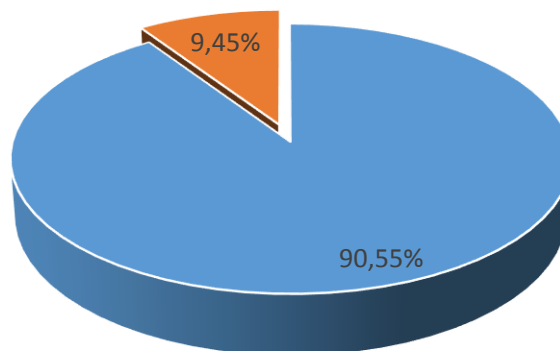

- Primele zece întreprinderi care au repartizat dividende / vărsăminte în anul 2013 către Bugetul de Stat
- Alte întreprinderi publice care au repartizat dividende / vărsăminte către Bugetul de Stat în anul 2013



Comparând clasamentul primelor zece ÎP care au repartizat dividende/vărsăminte la Bugetul de Stat în anul 2013 cu cel din anul 2012 se observă că Societatea Națională de Gaze Naturale Romgaz S.A. se menține în ambii ani pe primul loc.

În topul celor mai profitabile zece ÎP au intrat alte două ÎP respectiv Compania Națională Imprimeria Națională S.A. și Compania Națională Administrația Porturilor Maritime S.A. Constanța înlocuind astfel Societatea Complexul Energetic Oltenia S.A. și SC Conpet S.A. care în anul 2013 au înregistrat rezultate diminuate din punct de vedere al profitabilității.

Celelalte șapte ÎP care în anul 2012 se aflau în clasamentul primelor zece s-au păstrat în acest top schimbându-se doar ordinea în clasament.

De asemenea se observă că influența primelor zece ÎP în totalul general al dividendelor/vărsămintelor repartizate către Bugetul de Stat a scăzut în anul 2013 față de anul 2012 cu 1,13 puncte procentuale ceea ce înseamnă că și restul ÎP au înregistrat o creștere a profitabilității în anul 2013 creându-se astfel posibilitatea repartizării și de dividende/vărsăminte.



16. PRIMELE ZECE ÎP CARE AU ÎNREGISTRAT PIERDERE BRUTĂ ÎN ANUL 2013

În anul 2013 distribuția profitului și pierderii brute este următoarea:

- ✓ 146 ÎP au înregistrat profit brut în sumă totală de 5.630.078 mii lei față de anul 2012 când un număr de 151 ÎP au înregistrat profit brut în sumă totală de 3.787.758 mii lei;
- ✓ 94 ÎP au înregistrat pierdere brută în sumă totală de 2.768.074 mii lei față de anul 2012 când un număr de 89 ÎP au înregistrat o pierdere brută în sumă totală de 3.452.921 mii lei;
- ✓ 7 ÎP au înregistrat cheltuieli totale egale cu veniturile totale față de anul 2012 când un număr de 4 ÎP au înregistrat venituri totale egale cu cheltuielile totale.

În tabelele următoare sunt prezentate primele zece ÎP care au înregistrat pierdere brută și cauzele acestor pierderi.

Primele zece ÎP active care au înregistrat pierdere brută ordonate descrescător după rezultatul brut înregistrat în anul 2012

Nr Crt	Abreviere autoritate publică tutelară	CUI ÎP	Denumire ÎP	Anul	Număr efectiv de personal la sfârșitul exercițiului financiar	Rezultat din exploatare (EBIT)	Venituri totale	Cheltuieli totale	Rezultat Brut (EBT)					
										1	2	4	5	6
										mii lei	mii lei	mii lei	mii lei	mii lei
1	MT	11054545	SOCIETATEA NATIONALA DE TRANSPORT FERROVIAR DE CALATORI - CFR - CALATORI SA	2012	14.028	-958.545	1.996.104	2.988.311	-992.207					
2	DPE	13267213	SOCIETATEA DE PRODUCERE A ENERGIEI ELECTRICE IN HIDROCENTRALE " HIDROELECTRICA" S.A.	2012	5.199	-321.550	2.562.006	3.049.627	-487.621					
3	MT	11054537	SOCIETATEA NATIONALA DE TRANSPORT FERROVIAR DE MARFA "CFR - MARFA" SA	2012	9.053	-376.929	1.050.071	1.455.157	-405.087					
4	MT	477647	COMPANIA NATIONALA DE TRANSPORTURI AERIENE ROMANE TAROM SA	2012	2.110	-249.008	1.266.420	1.497.037	-230.618					
5	DPE	2135187	COMPANIA NATIONALA A HUILEI SA	2012	5.159	-167.467	1.344.314	1.511.788	-167.474					
6	DPE	16044852	ELECTROCENTRALE GALATI SA	2012	548	-69.726	293.136	364.260	-71.124					
7	MSI	427410	COMPANIA NATIONALA POSTA ROMANA SA	2012	31.678	-61.435	1.255.205	1.307.266	-52.061					
8	ME	1576401	ROMAERO SA	2012	992	-40.613	92.828	139.524	-46.696					
9	MT	13863739	METROREX SA	2012	4.247	-31.863	613.927	656.229	-42.302					
10	SGG	2351555	ADMINISTRATIA PATRIMONIULUI PROTOCOLULUI DE STAT RA	2012	2.173	-41.448	283.545	321.470	-37.925					
Total general primele zece ÎP care înregistrează pierdere brută				2012	75.187	-2.318.583	10.757.556	13.290.670	-2.533.114					

Primele zece ÎP active care au înregistrat pierdere brută ordonate descrescător după rezultatul brut înregistrat în anul 2013

Nr Crt	Abreviere autoritate publică tutelară	CUI ÎP	Denumire ÎP	Anul	Număr efectiv de personal la sfârșitul exercițiului financiar	Rezultat din exploatare (EBIT)	Venituri totale	Cheltuieli totale	Rezultat Brut (EBT)
					mii lei	mii lei	mii lei	mii lei	mii lei
1	MT	11054545	SOCIETATEA NATIONALA DE TRANSPORT FERVIAR DE CALATORI - CFR - CALATORI SA	2013	13.765	-380.484	1.875.764	2.284.200	-408.436
2	MT	11054537	SOCIETATEA NATIONALA DE TRANSPORT FERVIAR DE MARFA "CFR - MARFA" SA	2013	8.767	-241.376	984.868	1.247.787	-262.919
3	DPE	30855230	SOCIETATEA COMPLEXUL ENERGETIC HUNEDOARA S.A.	2013	6.829	-167.061	1.126.524	1.274.168	-147.644
4	MT	477647	COMPANIA NATIONALA DE TRANSPORTURI AERIENE ROMANE TAROM SA	2013	2.112	-138.823	1.273.607	1.403.775	-130.168
5	SGG	2351555	ADMINISTRATIA PATRIMONIULUI PROTOCOLULUI DE STAT RA	2013	2.306	-69.027	308.973	374.062	-65.088
6	MT	13863739	METROREX SA	2013	4.224	-53.010	604.935	669.394	-64.459
7	DPE	31028788	ELECTROCENTRALE GRUP S.A.	2013	50	-63.090	18.188	81.267	-63.080
8	MT	16828396	Electrificare C.F.R. SA	2013	2.623	-48.530	91.949	139.652	-47.703
9	ME	13945863	SOCIETATEA COMERCIALA CARFIL SA	2013	246	-45.753	40.732	86.685	-45.953
10	DPE	16044852	ELECTROCENTRALE GALATI SA	2013	527	-42.595	196.677	240.332	-43.655
Total general primele zece ÎP care înregistrează pierdere brută				2013	41.449	-1.249.748	6.522.218	7.801.323	-1.279.105

Comparând clasamentul primelor zece ÎP care au înregistrat pierdere brută în anul 2013 cu cel din anul 2012 se observă că Societatea Națională de Transport Feroviar de Călători „CFR Călători” S.A. se menține în ambii ani pe primul loc.

În topul celor mai mari zece ÎP cu pierderi au intrat alte patru ÎP respectiv Societatea Complexul Energetic Hunedoara S.A., Electrocentrale Grup S.A., SC Electrificare CFR S.A. și SC Carfil S.A. înlocuind astfel Societatea de Producerea Energiei Electrice în Hidrocentrale Hidroelectrica S.A., Compania Națională a Huilei S.A., Compania Națională Poșta Română S.A. și SC Romaero S.A. care în anul 2013 au înregistrat rezultate mai bune din punct de vedere al profitabilității. În anul 2013 Compania Națională a Huilei S.A. a intrat în insolvență o parte din activitatea acesteia fiind preluată de Complexul Energetic Hunedoara S.A..

Celelalte cinci ÎP care în anul 2012 se aflau în clasamentul primelor zece s-au păstrat în acest top schimbându-se doar ordinea în clasament.

De asemenea se observă o diminuare a rezultatului brut negativ înregistrat de primele zece ÎP cu 49,5% în anul 2013 față de anul 2012 de la suma de –2.533.114 mii lei în 2012 la suma de –1.279.105 mii lei în 2013 fapt ce confirmă că măsurile luate de Guvernul României pe parcursul anului 2013, în ceea ce privește activitatea ÎP, au avut efectul scontat.

Dintre cauzele prin care ÎP au acumulat cele mai mari pierderi amintim:

- ✓ Societatea Națională de Transport Feroviar de Călători „C.F.R. Călători S.A.” – datorită înregistrării de provizioane pentru drepturile salariale câștigate în instanță;
- ✓ Societatea Națională de Transport Feroviar de Marfă „C.F.R. Marfă S.A.” – nerealizarea veniturilor din activitatea de transport de marfă, respectiv cărbuni, care reprezintă 50% din total de mărfuri transportate, nerealizarea veniturilor din vânzarea vagoanelor (realizată doar 42%), depășirea cheltuielilor cu bunuri și servicii, a stocurilor de combustibil, piese de schimb, energie și a cheltuielilor cu prestări de servicii pentru repararea materialului rulant;
- ✓ Societatea Complexul Energetic Hunedoara – pierderile provin din exploatare întrucât prețul la energie electrică realizat în anul 2013 a fost de 199,22 lei/MWh (față de 280,18 lei/MWh realizat în anul 2012) în timp ce costul mediu de producție a energie electrice a fost de 274,27 lei;
- ✓ Compania Națională de Transporturi Aeriene Române Tarom S.A. – nerealizarea veniturilor din transportul de călători;
- ✓ Regia autonomă Administrația Patrimoniului Protocolului de Stat – urmare a O.U.G. nr. 24/2013 pentru modificarea OG nr.19/2002 privind unele măsuri pentru constituirea și utilizarea fondului locativ de protocol, proprietate publică a statului și pentru vânzarea unor imobile, proprietate privată a statului, aflate în administrarea RA-APPS: cheltuielile curente și de capital pentru conservarea, protecția, întreținerea, repararea, funcționarea, instruirea personalului specializat,

consolidarea modernizarea și efectuarea investițiilor necesare fondului locativ de protocol și bunuri mobile se efectuează și se suportă din fondurile RA-APPS;

- ✓ SC Metrorex S.A. – nerealizarea veniturilor proprii din transportul de călători ca urmare a neaprobării ajustării tarifelor de călătorie cu metroul, diminuarea subvențiilor de la Bugetul de Stat prin rectificarea bugetară aprobată prin O.U.G. 99/2013, nerealizarea veniturilor din subvenții pentru investiții și constituirea provizioanelor aferente obligațiilor pe care le are societatea față de salariați la momentul pensionării;
- ✓ SC Electrificare C.F.R. S.A. – nerealizarea veniturilor totale datorită nepreluării activității de furnizare a energie electrice (pe piața OPCOM), depășirea cheltuielilor cu personalul datorită nerestructurării și depășirea altor cheltuieli de exploatare cu ajustări și provizioane;
- ✓ SC Electrocentrale Galați S.A. – intrarea în imposibilitate de plată determinată de modificările majore cu care se confruntă piața de energie electrică din România rezultate din contracția consumului național, concomitent cu reducerea consumului de energie termică în cogenerare;
- ✓ SC Electrocentrale Grup S.A. – ca urmare a contractului de dare în plată prin care centrala termică din cadrul sucursalei Chișcani a trecut din proprietatea SC Electrocentrale Grup S.A. în proprietatea Societatea Complexul Energetic Oltenia S.A..

17. TRANSPARENȚĂ

Din punctul de vedere al liberului acces la informațiile de interes public, potrivit prevederilor art. 2 al Legii nr. 544/2001¹¹, ÎP sunt asimilate categoriei instituțiilor publice și au obligația de a asigura transparența activității desfășurate, prin comunicarea din oficiu a anumitor informații de interes public, dar și de a răspunde solicitărilor prin furnizarea informațiilor de interes public în afara acelor informații exceptate potrivit reglementărilor legale în vigoare.

Totodată, ÎP aplică și prevederile capitolului V – *Transparență. Obligații de raportare* - din O.U.G. nr. 109/2011 privind guvernarea corporativă a întreprinderilor publice, cu modificările și completările ulterioare.

În baza articolului 58, O.U.G. nr. 109/2011 privind guvernarea corporativă a ÎP, cu modificările și completările ulterioare, Ministerul Finanțelor Publice publică raportul anual privind activitatea ÎP pentru a oferi o imagine asupra evoluției activității.

Statul român, prin structurile din administrația publică centrală, are angajați care sunt membri în consiliile de administrație ale ÎP. Prin această participare se asigură atât cunoașterea operațiunilor companiilor, cât și comunicarea între companie și proprietar.

Situația centralizată a opiniei auditorilor externi, la raportul de audit pe anul 2013 efectuat pentru întreprinderile publice cu capital integral/majoritar de stat de subordonare centrală

Activ / Inactiv	Total	Opinia auditorului					Nu au transmis rapoartele de audit	
		cu rezerve	fără rezerve	imposibilitatea exprimării opiniei	nu a fost auditat	nu întrunește condițiile de auditare		
	număr	număr	număr	număr	număr	număr	număr	
Activ	228	74	115	1	10	13	10	5
Inactiv	19	1	5	1	6	1	0	5
TOTAL	247	75	120	2	16	14	10	10

¹¹ Legea nr. 544/2001 privind liberul acces la informațiile de interes public, cu modificările și completările ulterioare

În ceea ce privește opinia auditorului la un număr de 120 ÎP aceasta este exprimată fără rezerve, pentru un număr de 75 ÎP opinia auditorului este exprimată cu rezerve, pentru 10 ÎP au fost întocmite rapoarte ale cenzorilor, iar un număr de 14 ÎP nu întrunesc condițiile de auditare.

Pentru un număr de 28 de ÎP nu se cunosc opiniile auditorilor din următoarele considerente:

- ✓ Imposibilitatea exprimării unei opinii de către auditor pentru SC Oltchim S.A. și Compania Națională Căi Ferate C.F.R. datorită imposibilității obținerii unui număr suficient și adecvat de probe pentru a putea oferi o bază pentru opinia de audit;
- ✓ Situațiile financiare pentru un număr de 16 ÎP nu au putut fi auditate datorită existenței stării de inactivitate, lipsei disponibilităților bănești, retragerea membrilor A.G.A., organ desemnat să numească auditorul financiar, etc;
- ✓ Un număr de 10 ÎP nu au transmis rapoartele de audit și nici nu au fost identificate pe pagina electronică a acestora. Din datele deținute la nivelul Ministerului Finanțelor Publice rezultă că unele dintre aceste ÎP se află în stare de inactivitate înregistrată la Oficiul Național al Registrului Comerțului sau deși nu sunt înregistrați ca inactivi nu au transmis informațiile necesare monitorizării din diverse cauze sau au o activitate ne semnificativă și pentru care au apreciat că nu mai este necesară întocmirea și publicarea unui astfel de raport.

Centralizator privind selecția managementului și a membrilor organelor de administrare

Nr. crt.	Autoritatea publică	Nr. ÎP aflate în diferite etape de aplicare a prevederilor OUG nr. 109/2011	din care:			
			Activi	procedură definitivată în anul 2013	procedură reluată	procedură declanșată
		1	2	3	4	5
1	MINISTERUL TRANSPORTURILOR	11	11	5	6	0
2	DEPARTAMENTUL PENTRU ENERGIE	5	4	3	0	1
3	SECRETARIATUL GENERAL AL GUVERNULUI	2	2	2	0	0
4	AUTORITATEA PENTRU ADMINISTRAREA ACTIVELOR STATULUI	1	1	1	0	0
5	MINISTERUL FINANTELOR PUBLICE	1	1	0	0	1
6	MINISTERUL PENTRU SOCIETATEA INFORMAȚIONALĂ	2	2	1	0	1
7	MINISTERUL CULTURII	3	2	0	1	1
8	MINISTERUL SĂNĂTĂȚII	1	1	0	1	0
TOTAL GENERAL		26	24	12	8	4

Dintr-un număr de 247 ÎP un număr de 182 ÎP au obligația să aplice prevederile O.U.G. 109/2011. Pe parcursul anului 2013, 24 ÎP active se află în diferite etape de aplicare a prevederilor astfel: 12 ÎP au definitivat procedura în anul 2013, 8 ÎP deși au încheiat procedura în anul 2013 sau în anii precedenți acestuia au reluat procedura și un număr de 4 ÎP au declanșat procedura.

Situația publicării pe site-ul propriu al ÎP a raportului anual cf. OUG 109/2011

Total general ÎP obligate la publicarea raportului anual	180
Număr de ÎP care au postat pe site raportul cf. OUG 109/2011	116
Număr de ÎP care NU au postat pe site raportul cf. OUG 109/2011	33
Număr de ÎP la care nu a fost identificat site	31

Din cele 247 ÎP monitorizate la nivelul Ministerului Finanțelor Publice, 46 de INCD-uri, 19 ÎP inactive și 2 ÎP din nu au obligația publicării raportului de activitate anual conform O.U.G. 109/2011.

Referitor la publicarea raportului anual de activitate pe paginile de internet ale ÎP numai 51,66% (93ÎP/180ÎP) din ÎP au respectat obligațiile ce le revin conform O.U.G.



109/2011 privind transparența, întrucât activitatea celor 23 de filiale ale Regiei Autonome a Pădurilor Romsilva a fost cuprinsă în raportul publicat de aceasta.

Analizând ponderea unor indicatori economico-financiari realizați de către cele 116 de ÎP în totalul indicatorilor economico-financiari realizați de către cele 228 ÎP active rezultă că acestea dețin ponderea majoritară în cadrul tuturor indicatorilor, din care exemplificăm:

- ✓ 80,42% din cifra de afaceri netă totală;
- ✓ 93,66% din vărsămintele/dividendele totale repartizate către Bugetul de Stat;
- ✓ 74,35% din numărul efectiv de personal;
- ✓ 84,64% din profitul brut total;
- ✓ 73,21% din pierdere brută totală;
- ✓ 66,23% din totalul plăților restante.

18. RECOMANDĂRI PROPUSE PENTRU ÎMBUNĂTĂȚIREA ACTIVITĂȚII ÎP

- ✓ Continuarea procesului de dezinvestiție (sau diminuarea participațiilor statului) la nivelul ÎP prin privatizări, restructurări și vânzări de active;
- ✓ Accelerarea procedurilor de insolvență și faliment în ÎP inactive;
- ✓ Recrutarea de consultanți specializați în restructurare pentru ÎP care sunt viabile, dar sub-performante;
- ✓ Consolidarea întreprinderilor mici prin unirea acestora în entități mai mari și mai viabile;
- ✓ Continuarea listării ÎP la Bursa de Valori București;
- ✓ Modificări și completări suplimentare ale O.U.G. 109/2011 în concordanță cu bunele practici ale Organizației pentru Cooperare și Dezvoltare Economică (OCDE) referitoare la următoarele domenii:
 - numirea și revocarea membrilor organismelor de conducere și a cadrelor de conducere ale ÎP;
 - contractele de mandat și planurile de administrare/management;
 - procesul anual de bugetare;
 - rolul de supervizare al Ministerului Finanțelor Publice;
 - tratamentul obligațiilor de serviciu public impuse asupra ÎP.

ANEXA I

Structura patrimoniului și capitalului social deținut de autoritățile publice centrale la întreprinderile publice în anul 2013

Abreviere autoritate publică tutelară	Anul	Capital social deținut de Stat la:				TOTAL capital social deținut de Stat	Patrimoniu deținut de Stat la:		TOTAL patrimoniu deținut de Stat	TOTAL GENERAL patrimoniu și capital social deținut de stat la întreprinderile publice
		Societăți comerciale, din care:		Filiale ale societăților comerciale, din care:			Regii autonome	Institute naționale de cercetare - dezvoltare		
		Integral de Stat	Majoritar de Stat	Integral de Stat	Majoritar de Stat					
		1	2	3	4		5=1+2+3+4	6		
A	B	mii lei	mii lei	mii lei	mii lei	mii lei	mii lei	mii lei	mii lei	
DPE	2013	3.886.510	8.079.053	684.070	1.070.705	13.720.339	183.678	0	183.678	13.904.017
MT	2013	8.055.034	2.330.714	691.455	2.327	11.079.530	220.232	0	220.232	11.299.762
SGG	2013	0	499.091	0	30.188	529.279	255.213	0	255.213	784.492
ME	2013	302.134	118.255	231.348	0	651.737	0	0	0	651.737
MEN	2013	164	2.471	0	637	3.273	36	499.453	499.490	502.763
MSI	2013	193.487	44.616	7.707	0	245.810	0	5.813	5.813	251.623
AAAS	2013	127.702	13.843	0	6.884	148.430	0	0	0	148.430
MADR	2013	139.919	4.388	0	0	144.306	0	0	0	144.306
DAPP	2013	0	1.655	0	0	1.655	103.652	0	103.652	105.307
DIMM	2013	79.556	17.154	0	0	96.710	0	0	0	96.710
MApN	2013	67.257	0	1.100	0	68.357	7.230	0	7.230	75.587
MFP	2013	43.173	0	0	0	43.173	0	0	0	43.173
MS	2013	4.272	35.593	0	0	39.865	0	0	0	39.865
MC	2013	12.389	74	0	0	12.462	5.048	0	5.048	17.511
DPPIIS	2013	16.378	0	0	0	16.378	0	0	0	16.378
MTS	2013	0	11.906	0	0	11.906	0	0	0	11.906
MMFPSPV	2013	10.630	0	0	0	10.630	0	0	0	10.630
MMSC	2013	0	0	0	0	0	1.619	0	1.619	1.619
BNR	2013	0	0	0	0	0	950	0	950	950
SRI	2013	0	0	0	0	0	692	0	692	692
MDRAP	2013	0	0	0	342	342	0	0	0	342
MAI	2013	161	0	0	0	161	0	0	0	161
CD	2013	0	0	0	110	110	0	0	0	110
TOTAL GENERAL		12.938.766	11.158.814	1.615.679	1.111.194	26.824.453	778.351	505.267	1.283.618	28.108.071

ANEXA II

Structura și numărul întreprinderilor publice grupate pe autorități publice tutelare

Abreviere autoritate publică tutelată	Anul	SC	FIL	RA	INCD	Total General
		nr.	nr.	nr.	nr.	nr.
TOTAL	2012	99	86	15	44	244
TOTAL	2013	106	78	16	47	247
AAAS	2012	7	1	0	0	8
	2013	9	1	0	0	10
BNR	2012	0	0	2	0	2
	2013	0	0	2	0	2
CD	2012	0	1	0	0	1
	2013	0	1	0	0	1
DAPP	2012	2	23	1	0	26
	2013	2	23	1	0	26
DIMM	2012	7	0	0	0	7
	2013	7	0	0	0	7
DPE	2012	14	17	1	0	32
	2013	18	16	2	0	36
DPPIIS	2012	1	0	0	0	1
	2013	1	0	0	0	1
MADR	2012	6	0	0	1	7
	2013	6	0	0	1	7
MAI	2012	1	0	0	0	1
	2013	1	0	0	0	1
MApN	2012	1	2	1	0	4
	2013	1	2	1	0	4
MC	2012	4	0	1	0	5
	2013	3	0	1	0	4
MDRAP	2012	0	1	0	0	1
	2013	0	1	0	0	1
ME	2012	22	25	0	0	47
	2013	23	18	0	0	41
MEN	2012	7	1	1	42	51
	2013	8	1	1	45	55
MFP	2012	2	0	0	0	2
	2013	2	0	0	0	2
MMFPSPV	2012	1	0	0	0	1
	2013	1	0	0	0	1
MMSC	2012	0	0	1	0	1
	2013	0	0	1	0	1
MS	2012	2	0	0	0	2
	2013	2	0	0	0	2
MSI	2012	2	1	0	1	4
	2013	2	1	0	1	4
MT	2012	17	9	4	0	30
	2013	17	9	4	0	30
MTS	2012	1	0	0	0	1
	2013	1	0	0	0	1
SGG	2012	2	5	2	0	9
	2013	2	5	2	0	9
SRI	2012	0	0	1	0	1
	2013	0	0	1	0	1

ANEXA IV

Plățile restante ale întreprinderilor publice grupate pe autorități publice tutelare în ordine descrescătoare

Abreviere autoritate publică tutelată	Anul	TOTAL Plăți restante	Plăți restante Bugetul General Consolidat	Plăți restante alți creditori
		1=2+3	2	3
		mii lei	mii lei	mii lei
TOTAL	2012	13.698.560	8.333.429	5.365.130
TOTAL	2013	6.811.195	2.838.333	3.972.862
DPE	2012	7.125.543	5.298.304	1.827.239
	2013	1.203.314	722.740	480.574
MT	2012	4.452.706	1.645.089	2.807.617
	2013	2.798.749	597.355	2.201.394
ME	2012	1.654.638	1.296.006	358.631
	2013	1.740.332	1.411.167	329.165
DPPIIS	2012	246.810	0	246.810
	2013	592.857	0	592.857
MSI	2012	53.554	0	53.554
	2013	250.978	0	250.978
MApN	2012	33.327	5.543	27.784
	2013	70.820	8.177	62.643
SGG	2012	36.672	30.660	6.012
	2013	44.151	37.672	6.479
MADR	2012	33.719	31.673	2.046
	2013	37.312	34.571	2.741
MEN	2012	20.445	3.506	16.939
	2013	32.904	7.334	25.570
MC	2012	21.906	13.689	8.217
	2013	15.736	10.852	4.884
AAAS	2012	11.473	8.545	2.928
	2013	11.159	8.153	3.006
MS	2012	7.353	0	7.353
	2013	6.853	0	6.853
MDRAP	2012	0	0	0
	2013	4.774	0	4.774
DIMM	2012	0	0	0
	2013	788	0	788
CD	2012	154	154	0
	2013	312	312	0
MTS	2012	250	250	0
	2013	126	0	126
DAPP	2012	10	10	0
	2013	30	0	30
MMFPSPV	2012	0	0	0
	2013	0	0	0
SRI	2012	0	0	0
	2013	0	0	0
MMSC	2012	0	0	0
	2013	0	0	0
MFP	2012	0	0	0
	2013	0	0	0
MAI	2012	0	0	0
	2013	0	0	0
BNR	2012	0	0	0
	2013	0	0	0

ANEXA V

Structura numărului de personal al întreprinderilor publice active pe autorități publice tutelare în ordine descrescătoare

Anul	2012	2013	Diferență 2013-2012
	nr. pers.	nr. pers.	nr. pers.
TOTAL	237.470	225.046	-12.424
MT	69.657	68.555	-1.102
DPE	68.701	66.112	-2.589
MSI	33.346	27.939	-5.407
DAPP	18.454	17.820	-634
SGG	11.017	11.044	27
ME	13.347	11.041	-2.306
MEN	7.532	7.704	172
DPPIIS	6.036	6.035	-1
MFP	3.206	3.165	-41
MS	1.476	1.465	-11
MMSC	1.280	1.265	-15
MApN	884	822	-62
MMFPSPV	655	625	-30
BNR	436	432	-4
AAAS	273	275	2
MC	588	214	-374
MADR	228	187	-41
MDRAP	111	111	0
SRI	99	108	9
DIMM	107	89	-18
MTS	24	30	6
MAI	7	7	0
CD	6	1	-5



AEROPORTURI
BUCUREȘTI

