



RAPORT LUNAR
30 Iunie 2023

A. DATORIA PUBLICĂ CONFORM LEGISLAȚIEI NAȚIONALE	pag. 1
I. Necesarul și sursele de finanțare.....	1
1. Necesarul de finanțare în anul 2023.....	1
2. Finanțări rambursabile angajate în 2023.....	1
II. Stocul datoriei publice.....	1
1. Evoluția stocului datoriei publice totale.....	1
2. Evoluția datoriei publice guvernamentale.....	2
3. Evoluția pieței titlurilor de stat.....	2
4. Deținerile de titluri de stat.....	3
III. Titluri de stat, activitatea pe piața primară, secundară	3
1. Piața primară a titlurilor de stat.....	3
2. Piața secundară a titlurilor de stat.....	4
IV. Costul datoriei publice guvernamentale.....	5
V. Implementarea Strategiei de administrare a datoriei publice guvernamentale pe termen mediu.....	5
1. Riscul valutar	5
2. Riscul de refinanțare.....	6
3. Riscul de rată de dobândă	6
B. DATORIA PUBLICĂ CONFORM METODOLOGIEI UNIUNII EUROPENE.....	7

Credit rating		
Moody's Baa3	S&P BBB-	Fitch BBB-

Datoria publică conform legislației naționale (OUG nr. 64/2007) include:

- datoria publică guvernamentală reprezentând obligații contractate direct sau garantate de către Guvern prin Ministerul Finanțelor, incluzând sumele din contul curent general al Trezoreriei Statului, precum și datoria contractată de către ministerele de linie.
- datoria publică locală reprezentând obligații contractate direct sau garantate de către unitățile administrației publice locale.

Datoria publică conform metodologiei Uniunii Europene reprezintă datoria brută la valoarea nominală consolidată în cadrul și între sub-sectoarele administrației publice.

Prezentul raport include date lunare operative. Indicatorul privind datoria publică conform metodologiei Uniunii Europene exprimat ca procent în PIB, se calculează pe baza PIB-urilor realizate în ultimele ultimele 4 trimestre conform datelor comunicate de către INS, iar datele finale privind datoria publică sunt publicate de Eurostat, conform comunicatelor trimestriale privind evoluția datoriei publice pentru statele membre ale Uniunii Europene;

A. DATORIA PUBLICĂ calculată conform legislației naționale

I. Necesarul și sursele de finanțare

-Necesarul de finanțare în anul 2023

	2022 **)		2023 ***)	
	mil. LEI	% din PIB	mil. LEI	% din PIB
Necesități finanțare, din care:	150.175,4	10,7%	159.868,3	10,0%
1. Deficitul bugetului general consolidat	81.005,8	5,7%	68.292,4	4,3%
2. Rambursare rate de capital*), din care:	69.169,6	4,9%	91.575,9	5,8%
- refinanțări de titluri de stat emise pe piața internă	54.568,9		77.483,1	
- refinanțări eurobonduri	8.364,0		6.512,6	
- rambursări rate de capital aferente împrumuturilor externe	4.535,2		5.294,5	
- rambursări rate de capital aferente împrumuturilor locale	1.701,5		2.285,7	

*) datoria rambursată din buget

PIB: pentru anul 2022 conform Notificării fiscale Aprilie 2023, pentru anul 2023 conform CNSP august 2023 (proгноza de vară)

1.409.784,0 1.591.000

**) necesar actualizat conform datelor publicate de MF privind execuția deficitului bugetului general consolidat la 31 decembrie 2022

**) necesarul de finanțare nu include rambursările instrumentelor de administrare a lichidităților (împrumuturi pe termen scurt scadente în anul emisiunii).

- Finanțări rambursabile angajate la data de 30 iunie 2023 pentru acoperirea necesarului brut de finanțare (mil. LEI)

Total finanțări rambursabile	103.890,2 mil LEI		
din care:			
	După tip de instrument de datorie	După valute	După piața de emisiune
a) MF	Certificate trezorerie (în LEI și EUR)	1.824,9 LEI	68.762,6 Interna
	Titluri de stat către populație (în LEI și EUR)*	7.307,3	71.100,5
	Obligațiuni de stat tip benchmark în LEI	61.968,3	
	Obligațiuni de stat denominate în EUR*	0,0	EUR 14.260,4
	Euroobligațiuni*	30.180,2	USD 19.015,8
	Avans și prima tranșă componentă împrumut PNRR	0,0	
	Împrumuturi *	758,1	
	total	102.038,8	102.038,8
b) Administrația locală		1.584,3	
c) Certificate de trezorerie emise în scop de cash management, scadente în an și nerambursate		267,1	

Gradul de acoperire a necesităților de finanțare = finanțări (a+b) / necesar finanțare: 64,8%

*Cursuri medii de schimb 4,94 LEI/ EUR și 4,58 LEI/USD conform prognoza de primăvară CNSP

II. Stocul datoriei publice

1. Evoluția datoriei publice

	Decembrie 2022		Iunie 2023		Modificare 2023/Decembrie 2022	
	mil. LEI	% din total	mil. LEI	% din total	mil. LEI	% din total
Datoria publică	823.658,2		876.077,9			
din care:						
a) după sectorul datoriei:	823.658,2	100,0%	876.077,9	100,0%	52.419,7	6,4%
Guvernamentală	803.254,3	97,5%	855.842,8	97,7%	52.588,5	6,5%
Locală	20.403,9	2,5%	20.235,1	2,3%	-168,8	-0,8%
b) după tipul datoriei:	823.658,2	100,0%	876.077,9	100,0%	52.419,7	6,4%
Directă	761.764,9	92,5%	812.130,1	92,7%	50.365,2	6,6%
Garantată	61.893,3	7,5%	63.947,8	7,3%	2.054,5	3,3%
c) după rezidența creditorului:	823.658,2	100,0%	876.077,9	100,0%	52.419,7	6,4%
Externă	332.016,1	40,3%	381.509,3	43,5%	49.493,2	14,9%
Interna	491.642,1	59,7%	494.568,6	56,5%	2.926,5	0,6%
Total datorie publică	823.658,2		876.077,9		52.419,7	6,4%
Datorie publică / PIB*	58,4%		55,1%		-3,4%	
PIB: pentru anul 2022 conform Notificării fiscale Aprilie 2023, pentru anul 2023 conform CNSP august 2023 (prognoza de vară)						
	1.409.784,0		1.591.000,0			

2. Evoluția datoriei publice guvernamentale

	Decembrie 2022		Iunie 2023		Modificare Mai/Decembrie	
	mil. LEI	%	mil. LEI	%	mil. LEI	%
Total datorie publică guvernamentală	803.254,3		855.842,8		52.588,5	6,5%
1. După piața emisiunii						
Externă, din care:	319.449,3	39,8%	345.901,6	40,4%	26.452,3	8,3%
După tipul de instrument						
Euroobligațiuni	251.695,9	31,3%	280.116,5	32,7%	28.420,6	11,3%
Împrumuturi	67.753,4	8,4%	65.785,1	7,7%	-1.968,3	-2,9%
După valută						
LEI	0,0		0,0		0,0	0,0%
USD	56.218,1	7,0%	73.560,4	8,6%	17.342,3	30,8%
EUR	261.928,6	32,6%	271.217,6	31,7%	9.289,0	3,5%
alte valute	1.302,6	0,2%	1.123,6	0,1%	-179,0	-13,7%
După creditor						
multilaterală	65.586,7	8,2%	63.616,1	7,4%	-1.970,6	-3,0%
bilaterală	53,7	0,0%	59,8	0,0%	6,1	11,4%
bănci private și alții	253.808,9	31,6%	282.225,7	33,0%	28.416,9	11,2%
După rata dobânzii						
fixă	304.259,2	37,9%	332.590,4	38,9%	28.331,2	9,3%
variabilă	15.190,1	1,9%	13.311,2	1,6%	-1.878,9	-12,4%
Internă, din care:	483.805,0	60,2%	509.941,2	59,6%	26.136,2	5,4%
După tipul de instrument						
CertIFICATE DE TREZORERIE	5.080,8	0,6%	5.206,6	0,6%	125,8	2,5%
Instrumente de cash management	8.450,0	1,1%	1.100,0	0,1%	-7.350,0	-87,0%
Obligațiuni de stat	270.064,5	33,6%	309.910,3	36,2%	39.845,8	14,8%
Titluri de stat către populație	27.484,1	3,4%	29.341,8	3,5%	1.857,8	6,8%
Împrumuturi	67.706,7	8,4%	69.821,1	8,2%	2.114,5	3,1%
Împrumuturi din disponibilitățile CGTS	105.019,1	13,1%	94.561,4	11,0%	-10.457,7	-10,0%
După valută						
LEI	443.492,7	55,2%	468.446,8	54,7%	24.954,1	5,6%
USD	91,6	0,0%	89,9	0,0%	-1,7	-1,9%
EUR	40.220,7	5,0%	41.404,5	4,8%	1.183,8	2,9%
alte valute						
După creditor						
multilaterală	0,0	0,0%	0,0	0,0%	0,0	0,0%
bilaterală	0,0	0,0%	0,0	0,0%	0,0	0,0%
bănci private și alții	483.805,0	60,2%	509.941,2	59,6%	26.136,2	5,4%
După rata dobânzii						
fixă	297.548,5	37,0%	339.252,1	39,6%	41.703,6	14,0%
variabilă	186.256,5	23,2%	170.689,1	19,9%	-15.567,4	-8,4%
2. După rezidența creditorului						
Externă	327.790,6	40,8%	424.696,6	49,6%	96.906,0	29,6%
Internă	468.665,0	58,3%	431.146,2	50,4%	-37.518,7	-8,0%
Datorie publică guvernamentală/PIB	57,0%		53,8%		-3,2%	
PIB (mil. LEI)	1.409.784,0		1.591.000,0			

3. Evoluția pieței titlurilor de stat

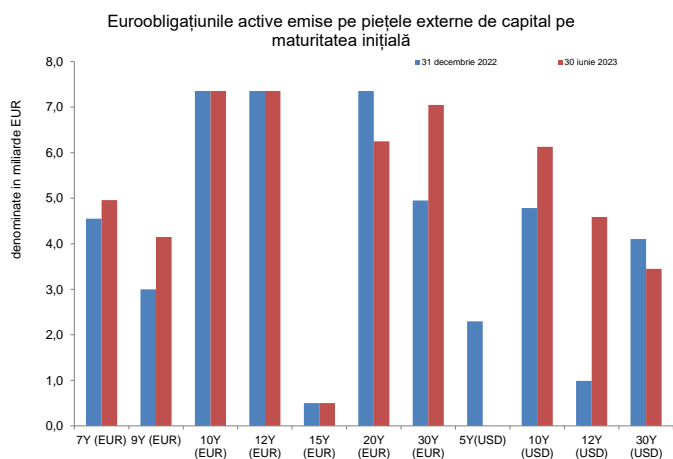
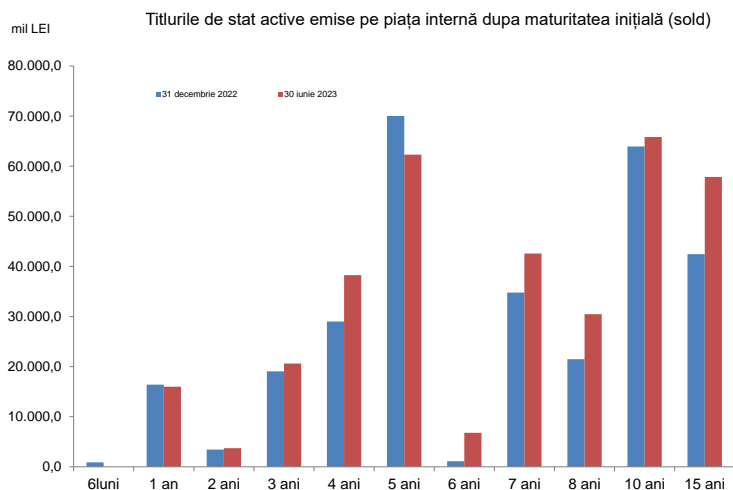

Obligațiuni de stat tip benchmark denumite în lei - cumulat

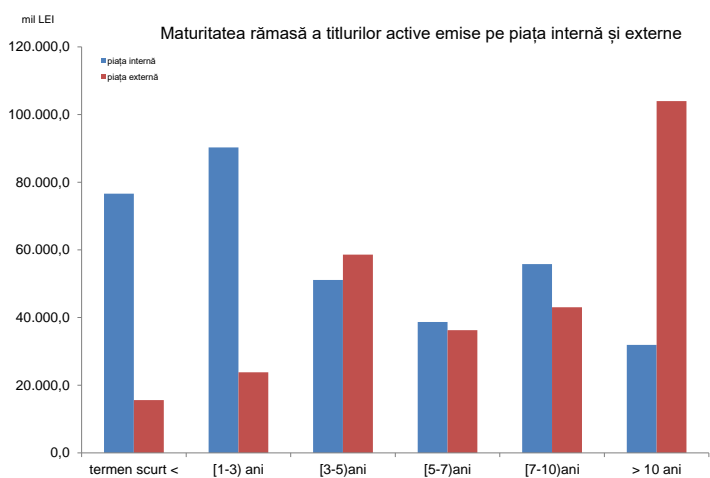
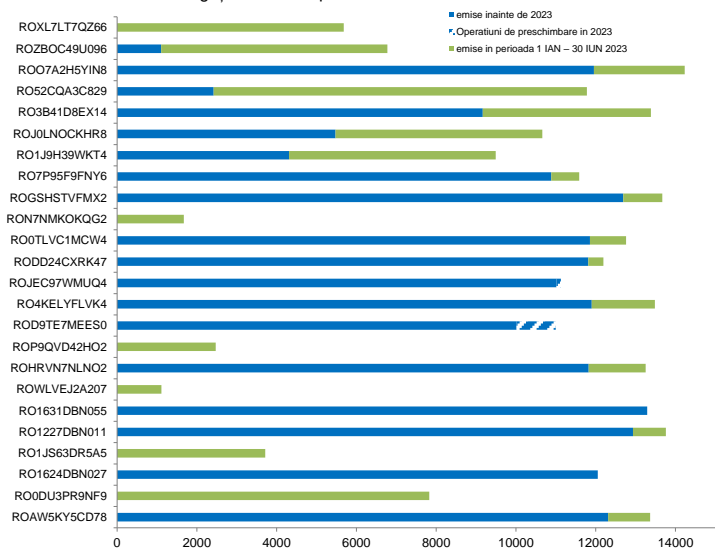

Valorile medii ponderate ale scadențelor rămase ale titlurilor de stat sunt 4,5 ani pentru titlurile de stat emise pe piața internă și 10,5 ani pentru euroobligațiuni la data de 30.06.2023.

4. Deținerile de titluri de stat

Deținerile de titluri de stat emise pe piața internă

Categorie	Disponibil la valoarea nominală (mil LEI)	(%) total
1. Sistem bancar	134.100,7	42,5%
2. Depozitarul central	41,9	0,0%
3. Dețineri clienți:	181.138,7	57,5%
non rezidenți *)	83.159,0	26,4%
rezidenți, din care:	97.979,7	31,1%
fonduri private de pensii	66.864,8	21,2%
Total	315.281,3	100,0%

*) include titlurile de stat deținute de Clearstream și Euroclear

Deținerile de titluri de stat denumite în LEI emise pe piața internă

Categorie	Disponibil la valoarea nominală (mil LEI)	(%) total
1. Sistem bancar	115.979,8	39,5%
2. Depozitar central	41,9	
3. Dețineri clienți:	177.614,7	60,5%
non rezidenți *)	80.343,3	27,4%
rezidenți, din care:	97.271,4	33,1%
fonduri private de pensii	66.836,9	22,8%
Total	293.636,4	100,0%

*) include titlurile de stat deținute de Clearstream și Euroclear

Deținerile de titluri de stat denumite în EUR emise pe piața internă

Categorie	Disponibil la valoarea nominală (mil. EUR)	(%) total
1. Sistem bancar	3.650,9	83,7%
2. Dețineri clienți:	710,0	16,3%
non rezidenți*)	567,3	13,0%
rezidenți, din care:	142,7	3,3%
fonduri private de pensii	5,6	0,1%
Total	4.360,9	100,00%

*) include titlurile de stat deținute de Clearstream și Euroclear

III. Titluri de stat, activitatea pe piața primară, secundara, randamente

1. Piața primară a titlurilor de stat

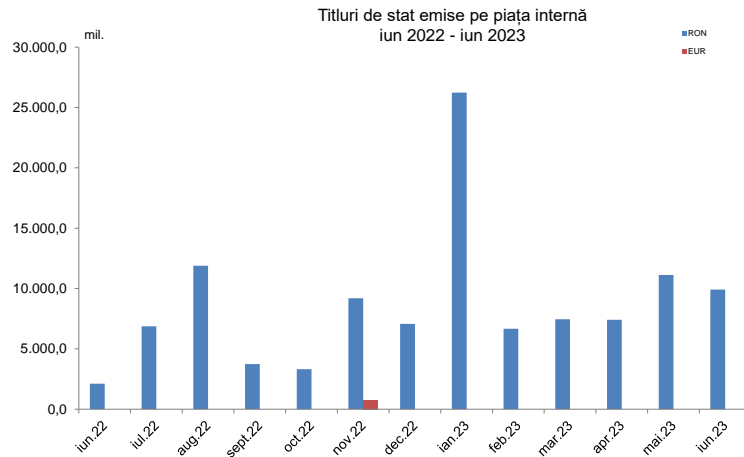

Raportul bid-to-cover pentru titlurile de stat emise pe piața internă denumite în LEI *



Titlurile de stat emise pe piața internă în luna iunie 2023 (dupa maturitatea inițială)

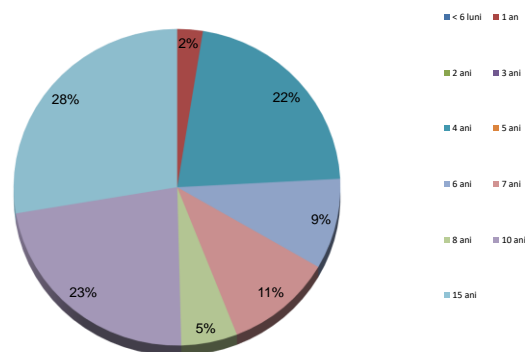

*calculat ca valoare a ofertelor depuse/sumele acceptate

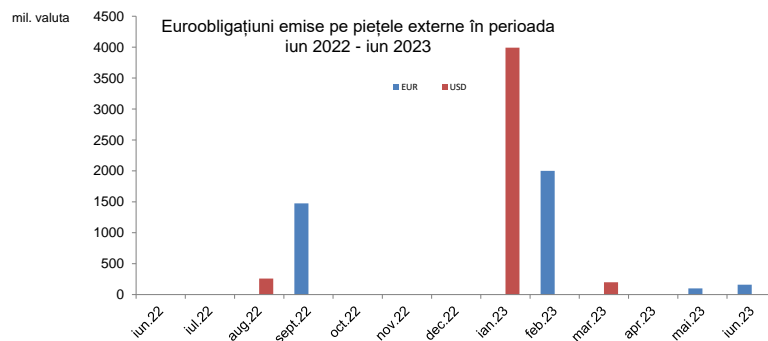

2. Piața secundară a titlurilor de stat, randamente

Cotația BID Fixing vs. curba randamentele titlurilor de stat după maturitatea rămasă la data de 30 iun 2023

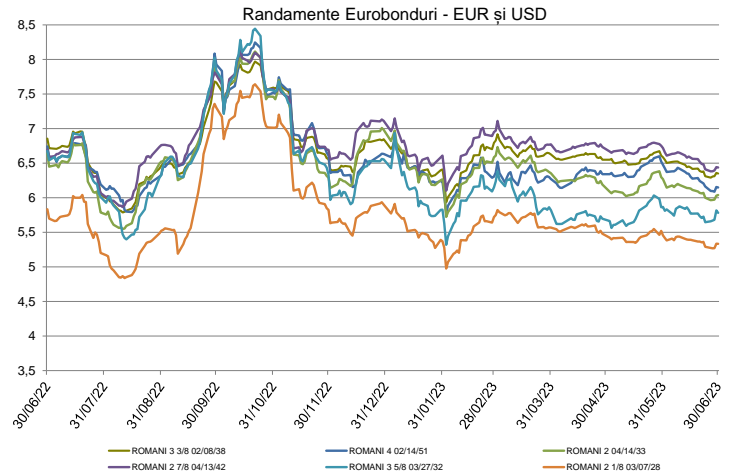
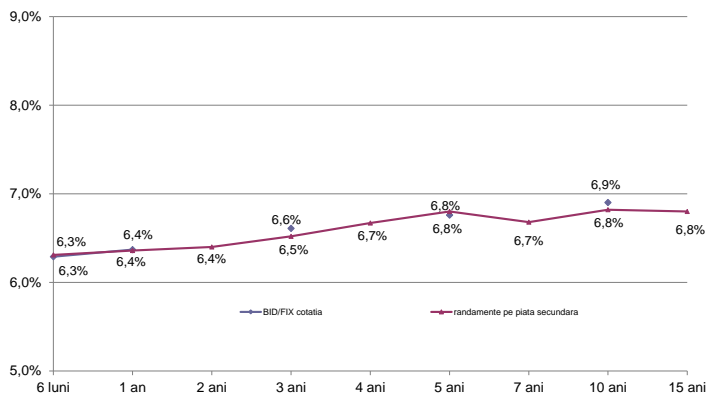

3. Lichiditatea pieții secundare a titlurilor de stat

Gradul de lichiditate* și volume tranzacționate ale titlurilor de stat în lei emise pe piața internă în perioada iun 2022 - iun 2023

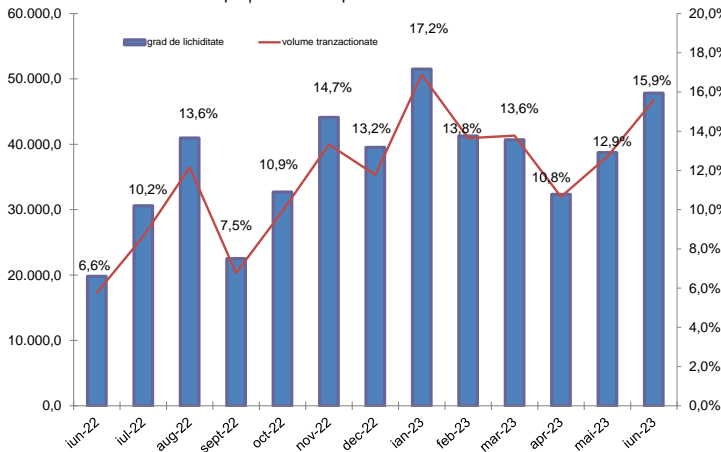

Cele mai tranzacționate titluri de stat în luna iun 2023

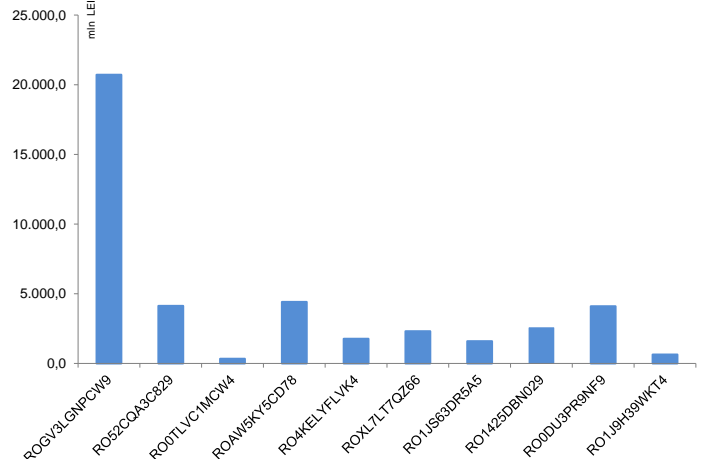

*) gradul de lichiditate este calculat ca raport între volumul total al tranzacțiilor lunare și volumul total al titlurilor de stat active și nu include operațiunile repo

IV. Costul datoriei publice guvernamentale

Plățile de dobânzi aferente datoriei publice guvernamentale*)

mil. LEI	2023
datoria internă	9.584,4
datoria externă	5.691,5
total	15.276,0

*) include plățile privind datoria guvernamentală directă și garantată, aferente perioadei ianuarie - iunie 2023

Costul mediu al datoriei publice guvernamentale*)

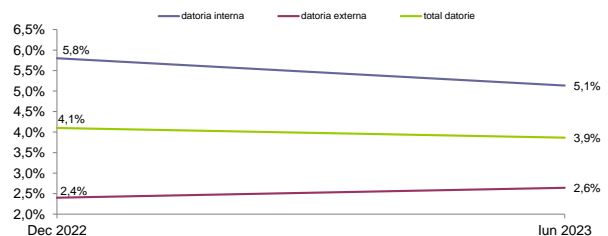

*) nu include dobânzile aferente finanțării temporare. Indicatorul a fost calculat ca raport între plățile anuale de dobândă și stocul datoriei publice guvernamentale la sfârșitul lunii iunie 2023

V. Implementarea Strategiei de Administrare a Datoriei Publice Governamentale pe termen mediu

Strategia de administrare a datoriei publice guvernamentale revizuită pentru perioada 2023-2025 a fost aprobată de către Guvern în luna august 2023 propunând ținte indicative pentru gestionarea riscurilor financiare asociate portofoliului de datorie publică guvernamentală.

1. Risc valutar

Ponderea datoriei în monedă națională în total datorie la 30 iunie 2023

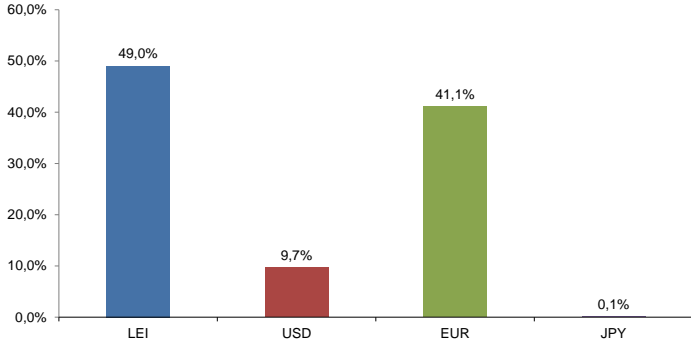

Expunerea datoriei în valută la 30 iunie 2023

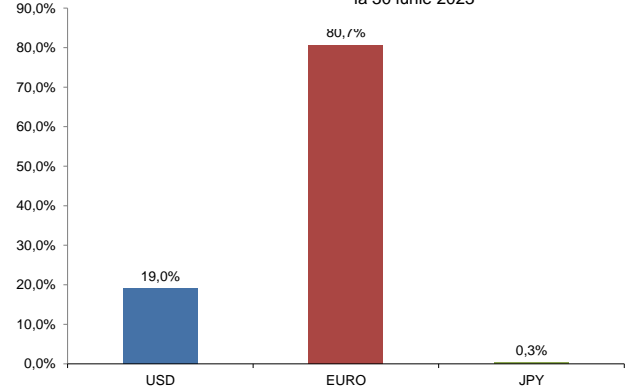

Performanța datoriei în LEI în total datorie

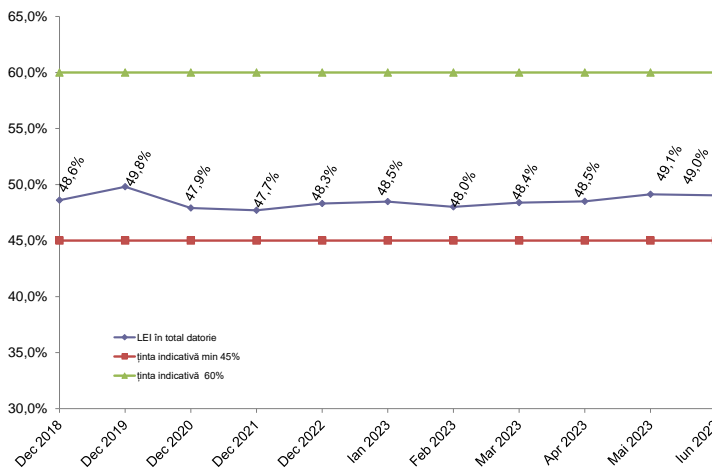

Performanța datoriei în EUR în total datorie în valută

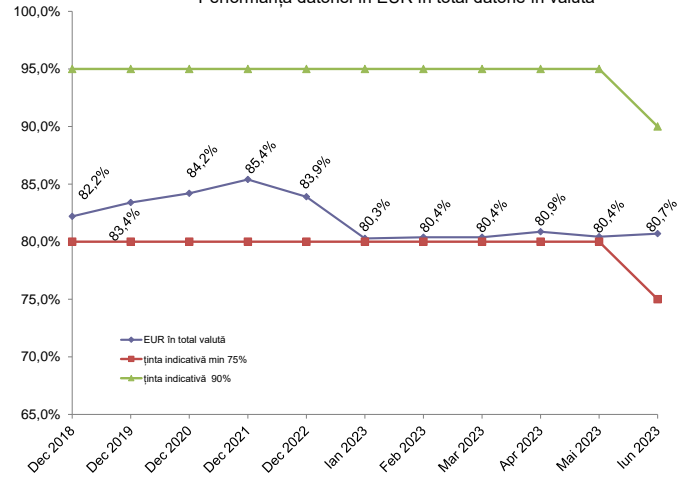

2. Riscul de refinanțare

Profilul rambursării datoriei publice guvernamentale*) după piața emisiunii la 30 iunie 2023

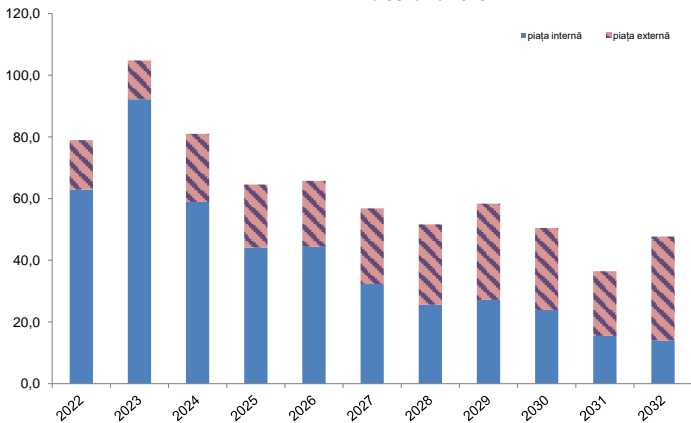

Profilul*) rambursării pachetului financiar extern și al titlurilor de stat la 30 iunie 2023

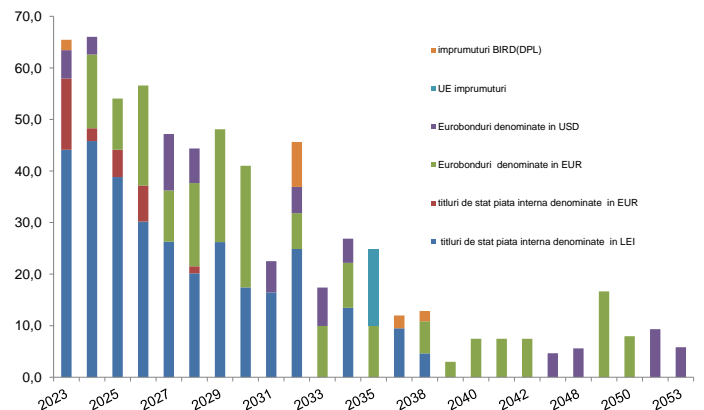

*) pe baza datoriei contractate până la sfârșitul lunii iunie 2023

Maturitatea medie rămasă pentru total datorie (ani)

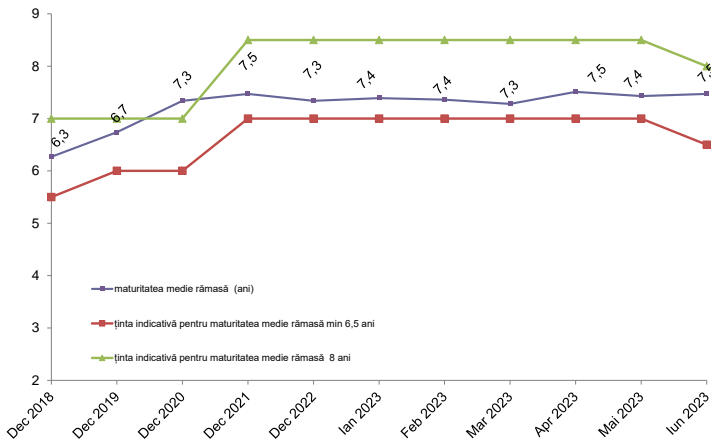

Ponderea datoriei scadente în termen de 1 an

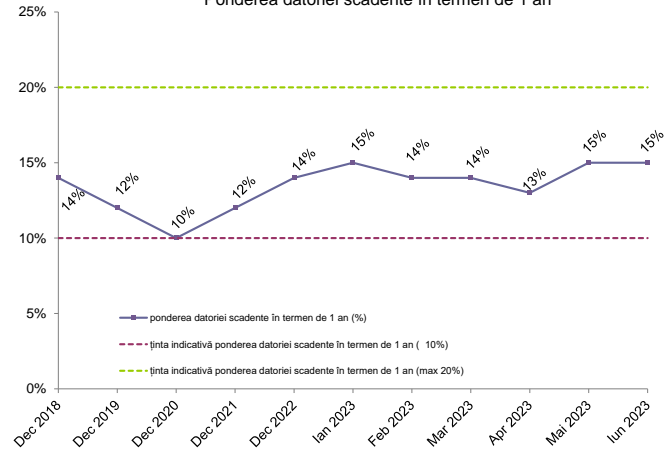

Maturitatea medie rămasă pentru datoria în moneda națională (ani)

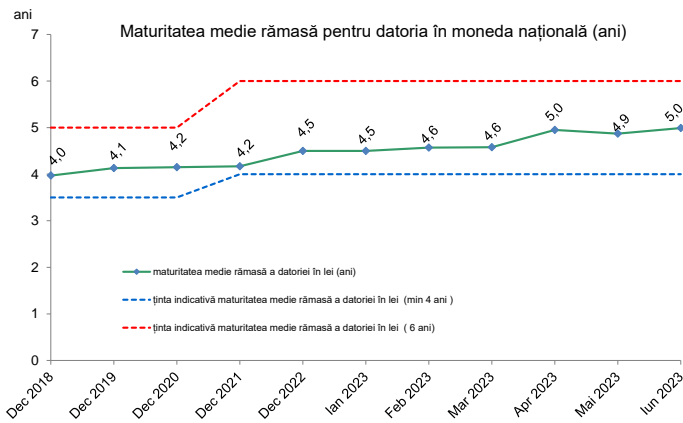

Ponderea datoriei în moneda națională scadentă în termen de 1 an (% din total)

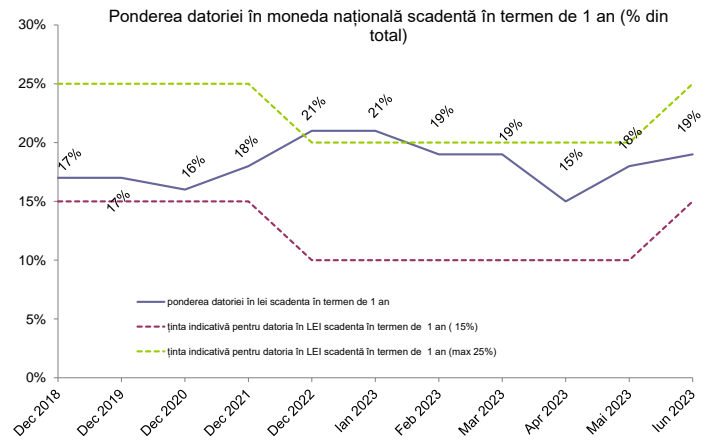

3. Riscul de de rată de dobândă

Perioada medie până la următoarea modificare a ratei dobânzii pentru total datorie (ani)

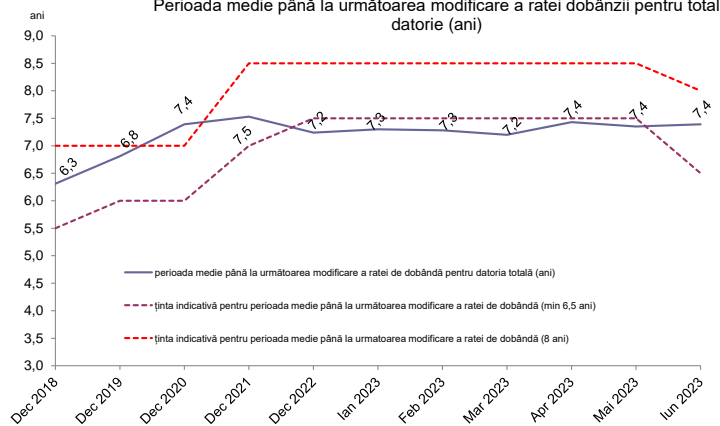

Ponderea datoriei care își modifică rata dobânzii într-un an (% din total)

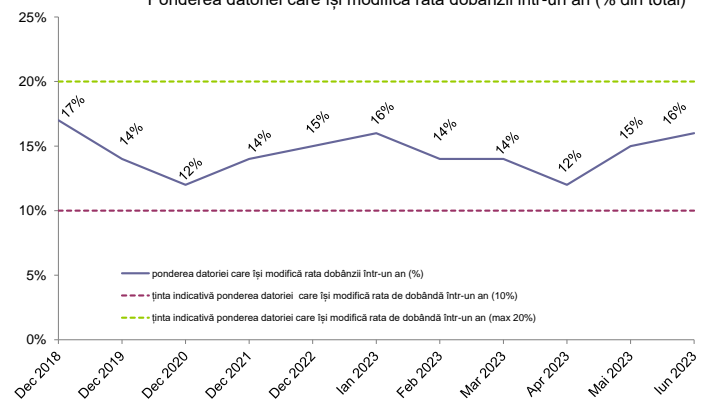

Perioada medie până la următoarea modificare a ratei dobânzii pentru datoria în moneda națională (ani)

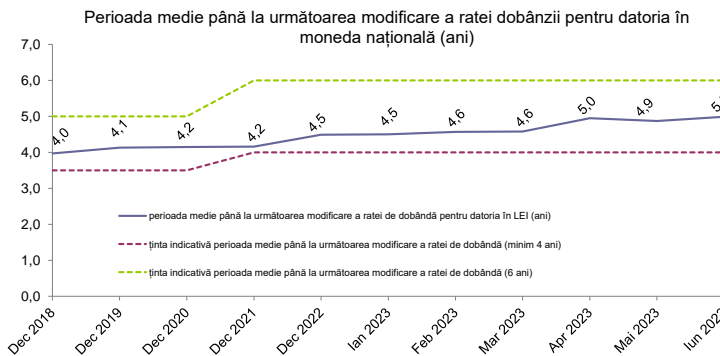

Ponderea datoriei în lei care își modifică rata dobânzii într-un an (% din total)

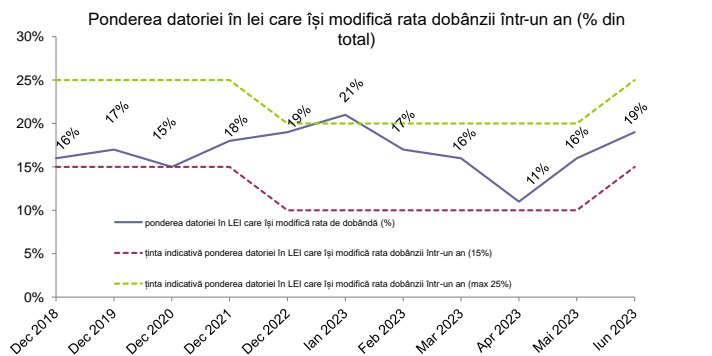

B. Datoria publică calculată în conformitate cu metodologia Uniunii Europene (Maastricht debt)

	Decembrie, 2022		Iunie, 2023**)		modificarea	
	mil. LEI	% din total	mil. LEI	% din total	mil. LEI	% din total
Datoria administrației publice *)	666.608,5		724.762,5 **)		58.154,0	8,7%
	% PIB	47,3%	48,4%		1,1%	
A din care:						
Datoria administrației publice centrale	647.838,3	97,2%	706.029,0	97,4%	58.190,7	9,0%
Datoria administrației publice locale	18.770,2	2,8%	18.733,5	2,6%	-36,7	-0,2%
B din care:						
Datoria internă a administrației publice	335.999,1	50,4%	343.664,7	47,4%	7.665,6	2,3%
Datoria externă a administrației publice	330.609,4	49,6%	381.097,8	52,6%	50.488,4	15,3%

*) Conform metodologiei UE, ponderea datoriei în PIB s-a calculat luând în considerare suma PIB-urilor realizate în ultimele 4 trimestre. Pentru anul 2022, datele sunt actualizate conform Notificării Fiscale din Aprilie 2023

**) Datoria include sumele disponibilizate pentru implementarea componentei de împrumut a Planului Național de Redresare și Reziliență

Datoria administrației publice pe tip de instrumente

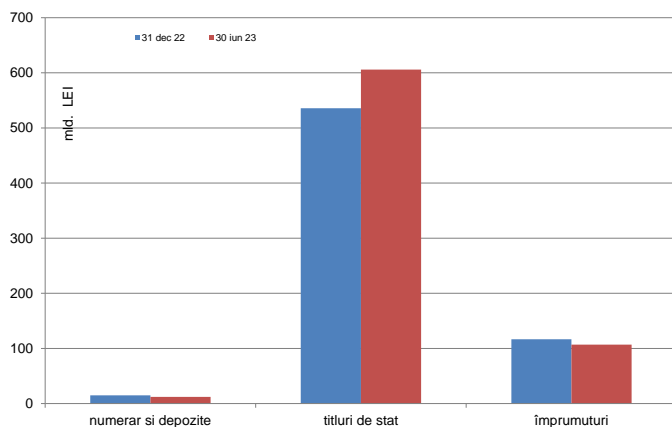

Datoria administrației publice pe tip de valute

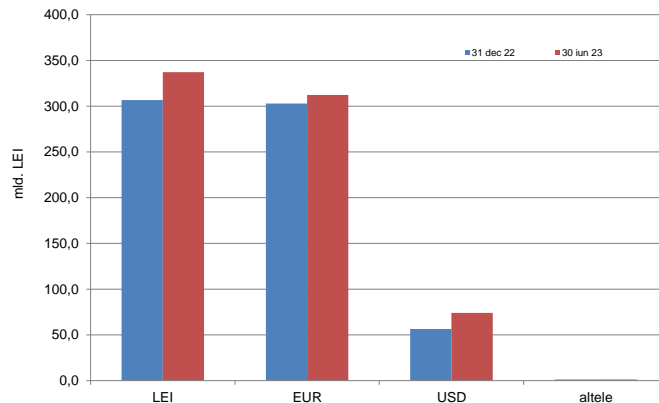

Datoria administrației publice pe tip de scadențe

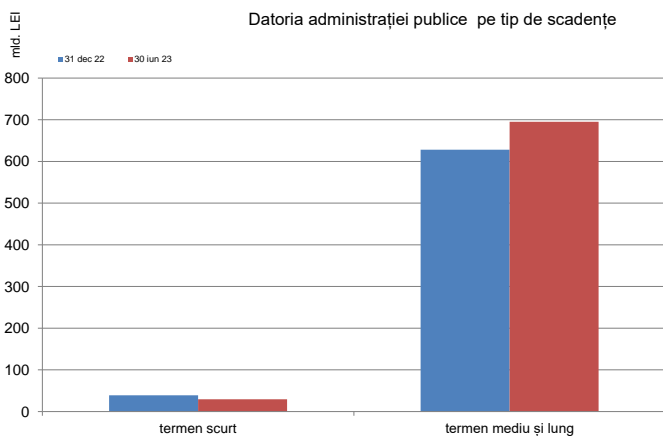

Comparații internaționale Maastricht debt

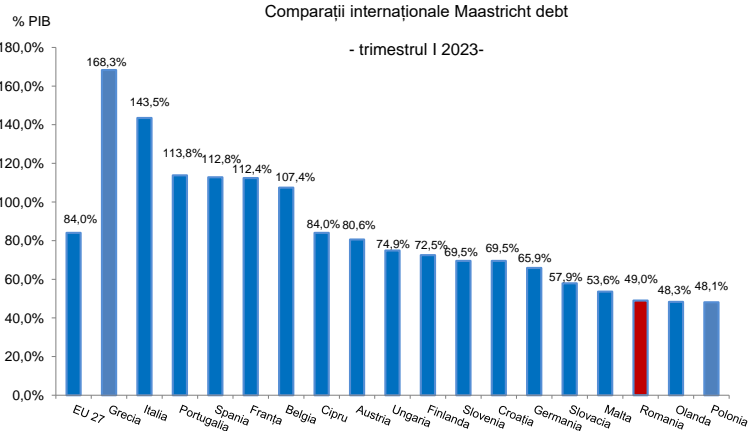

La sfârșitul primului trimestru al anului 2023, datoria guvernamentală a reprezentat 49,0% din PIB, nivel net inferior nivelului înregistrat în Uniunea Europeană de 83,7% din PIB, și celui din Zona Euro de 91,2% din PIB. (Comunicat Eurostat nr.83/2023 - 21 July 2023)