



RAPORT LUNAR
31 decembrie 2021

A. DATORIA PUBLICĂ CONFORM LEGISLAȚIEI NAȚIONALE	1	pag
I. Necesarul și sursele de finanțare.....	1	
1. Necesarul de finanțare în anul 2021.....	1	
2. Finanțări rambursabile angajate în 2021.....	1	
II. Stocul datoriei publice.....	1	
1. Evoluția stocului datoriei publice totale.....	1	
2. Evoluția datoriei publice guvernamentale.....	2	
3. Evoluția pieței titlurilor de stat.....	2	
4. Deținerile de titluri de stat.....	3	
III. Titluri de stat, activitatea pe piața primară, secundară	3	
1. Piața primară a titlurilor de stat.....	3	
2. Piața secundară a titlurilor de stat.....	4	
IV. Costul datoriei publice guvernamentale.....	5	
V. Implementarea Strategiei de administrare a datoriei publice guvernamentale pe termen mediu.....	5	
1. Riscul valutar	5	
2. Riscul de refinanțare.....	6	
3. Riscul de rată de dobândă.....	6	
B. DATORIA PUBLICĂ CONFORM METODOLOGIEI UNIUNII EUROPENE.....	7	

Credit rating		
Moody's	S&P	Fitch
Baa3-	BBB-	BBB-

Datoria publică conform legislației naționale (OUG no 64/2007) include:

- datoria publică guvernamentală reprezentând obligații contractate direct sau garantate de către Guvern prin Ministerul Finanțelor, incluzând sumele din contul curent general al Trezoreriei Statului, precum și datoria contractată de către ministerele de linie.
- datoria publică locală reprezentând obligații contractate direct sau garantate de către unitățile administrației publice locale.

Datoria publică conform metodologiei Uniunii Europene, reprezintă datoria brută la valoarea nominală consolidată în cadrul și între sub-sectoarele administrației publice.

A. DATORIA PUBLICĂ calculată conform legislației naționale

I. Necesarul și sursele de finanțare

-Necesarul de finanțare în anul 2021

	2020		2021**)	
	mil. RON	% din PIB	mil. RON	% din PIB
Necesități finanțare, din care:	149.189,2	14,1%	131.806,3	11,1%
1. Deficitul bugetului general consolidat	101.798,7	9,6%	80.020,3	6,7%
2. Rambursare rate de capital*), din care:	47.390,5	4,5%	51.786,0	4,4%
- refinanțări de titluri de stat emise pe piața internă	33.569,4		47.974,7	
- refinanțări eurobonduri	9.674,2		0,0	
- rambursări rate de capital aferente împrumuturilor externe	1.945,0		1.770,5	
- rambursări rate de capital aferente împrumuturilor locale	2.201,9		2.040,8	

*) datoria rambursată din buget

PIB: conform CNSP februarie 2022 (prognoza de iarnă)

1.058.900,0

1.187.100

**) necesar actualizat conform datelor publicate de MF privind execuția deficitului bugetului general consolidat la 31 decembrie 2021; diferența în valoare absolută /procent se datorează rotunjirii formulei de calcul din excel

- Finanțări rambursabile angajate la data de 31 decembrie 2021 pentru acoperirea necesarului brut de finanțare (mil. Ron)

Total finanțări rambursabile		121.219,1 mil RON		din care:	
După tip de instrument de datorie		După valute		După piața de emisiune	
a) MFP	Certificat trezorerie (în RON)	8.182,3	RON	66.830,3	Interna
	Instrumente de cash management	6.000,0			
	Titluri de stat către populație (în RON și EUR)	9.314,8			
	Obligațiuni de stat tip benchmark în RON	44.812,5	EUR	51.564,4	Externa
	Obligațiuni de stat denuminate în EUR*	8.128,2			
	Euroobligațiuni*	34.442,8	USD	0,0	
	Împrumuturi	7.514,2			
	total	118.394,8		118.394,8	118.394,8
b) Administrația locală		2.824,3			

Pentru anul 2021 necesarul de finanțare a fost acoperit prin contractare de datorie publică, precum și din utilizarea rezervei financiare în valuta aflată la dispoziția Trezoreriei Statului

*Cursuri medii de schimb 4,9204 RON/EUR sursă BNR

II. Stocul datoriei publice

1. Evoluția datoriei publice

	Decembrie 2020		Decembrie 2021		modificare	
	mil. RON	% din total	mil. RON	% din total	mil. RON	% din total
Datoria publică	591.469,9		697.105,7			
din care:						
a) după sectorul datoriei:	591.469,9	100,0%	697.105,7	100,0%	105.635,8	17,9%
Guvernamentală	573.986,6	97,0%	678.672,7	97,4%	104.686,1	18,2%
Locală	17.483,3	3,0%	18.433,0	2,6%	949,6	5,4%
b) după tipul datoriei:	591.469,9	100,0%	697.105,7	100,0%	105.635,8	17,9%
Directă	557.971,1	94,3%	653.754,0	93,8%	95.782,9	17,2%
Garantată	33.498,8	5,7%	43.351,7	6,2%	9.852,9	29,4%
c) după rezidența creditorului:	591.469,9	100,0%	697.105,7	100,0%	105.635,8	17,9%
Externa	255.916,7	43,3%	284.045,0	40,7%	28.128,3	11,0%
Interna	335.553,2	56,7%	413.060,7	59,3%	77.507,5	23,1%
Total datorie publică	591.469,9		697.105,7		105.635,8	17,9%
Datorie publică /PIB*	55,9%		58,7%		2,9%	

PIB: conform CNSP februarie 2022 (prognoza de iarnă)

1.058.900,0

1.187.100,0

- diferența în valoare absolută /procent se datorează rotunjirii formulei de calcul din excel

2. Evoluția datoriei publice guvernamentale

	Decembrie 2020	Decembrie 2021	modificare	
	mil. RON	mil. RON	mil. RON	%
Total datorie publică guvernamentală	573.986,6	678.672,7	104.686,1	18,2%
1. După piața emisiunii				
Externă, din care:	231.168,2	271.681,8	40.513,6	17,5%
După tipul de instrument				
Euroobligațiuni	177.538,9	218.457,8	40.918,9	23,0%
Împrumuturi	53.629,3	53.224,0	-405,3	-0,8%
După valută				
RON	18,8	0,0	-18,8	-100,0%
USD	39.987,1	43.927,9	3.940,8	9,9%
EURO	189.402,2	226.194,6	36.792,4	19,4%
alte valute	1.760,1	1.559,3	-200,8	-11,4%
După creditor				
multilaterală	51.279,1	50.959,4	-319,7	-0,6%
bilaterală	78,2	74,1	-4,1	-5,2%
bănci private și alții	179.810,9	220.648,3	40.837,4	22,7%
După rata dobânzii				
fixă	216.131,7	256.953,7	40.822,0	18,9%
variabilă	15.036,5	14.728,1	-308,4	-2,1%
Internă, din care:	342.818,4	406.991,0	64.172,5	18,7%
După tipul de instrument				
Certificate de trezorerie	5.498,2	6.557,7	1.059,5	19,3%
Instrumente de cash management	0,0	6.000,0	6.000,0	
Obligațiuni de stat	232.138,4	247.115,0	14.976,6	6,5%
Titluri de stat către populație	10.258,8	17.230,9	6.972,1	68,0%
Împrumuturi	30.349,1	46.451,6	16.102,5	53,1%
Împrumuturi din disponibilitățile CGTS	64.573,9	83.635,9	19.062,0	29,5%
După valută				
RON	308.557,5	367.685,4	59.127,9	19,2%
USD	10,3	11,4	1,1	10,2%
EURO	34.250,5	39.294,2	5.043,7	14,7%
alte valute				
După creditor				
multilaterală	0,0	0,0	0,0	0,0%
bilaterală	0,0	0,0	0,0	0,0%
bănci private și alții	342.818,4	406.991,0	64.172,6	18,7%
După rata dobânzii				
fixă	242.397,1	264.345,9	21.948,7	9,1%
variabilă	100.421,3	142.645,1	42.223,9	42,0%
2. După rezidența creditorului				
Externă	235.869,3	274.912,6	39.043,3	16,6%
Internă	338.117,3	403.760,1	65.642,8	19,4%
Datorie publică guvernamentală/PIB	54,2%	57,2%	3,0%	
PIB (mil. RON)	1.058.900,0	1.187.100,0		

- diferența în valoare absolută /procent se datorează rotunjirii formulei de calcul din excel

3. Evoluția pieței titlurilor de stat

Titlurile de stat active emise pe piața internă după maturitatea inițială

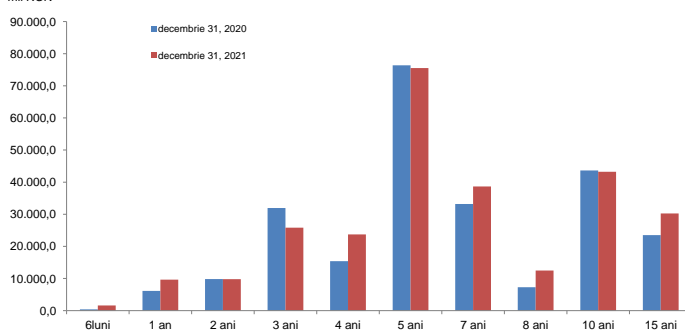

Euroobligațiunile active emise pe piețele externe de capital pe maturitatea inițială

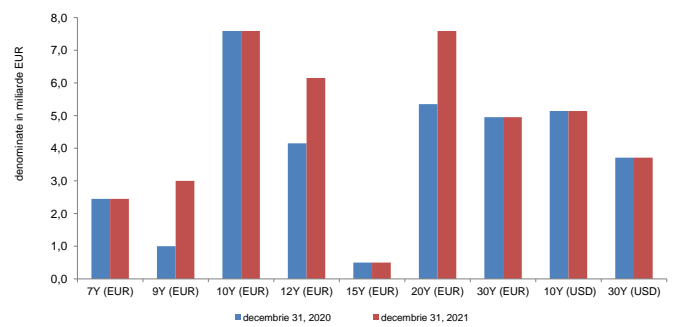

Obligațiuni de stat tip benchmark denominate în lei - cumulată

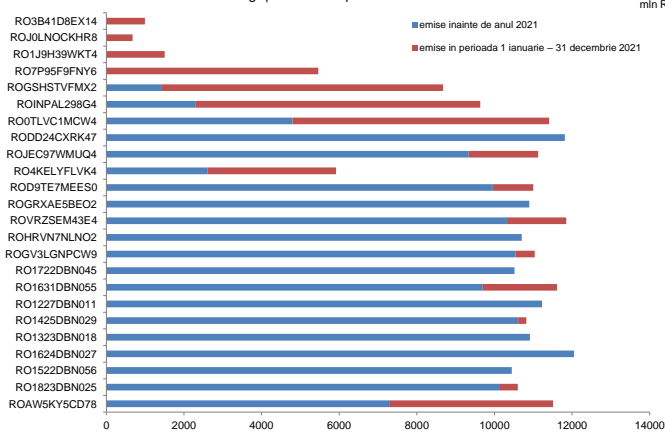

Maturitatea rămasă a titlurilor emise pe piața internă și externă

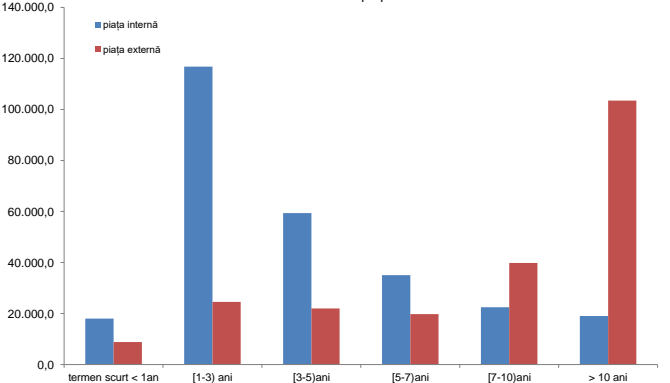

Valorile medii ponderate ale scadențelor rămase ale titlurilor de stat sunt 3,6 ani pentru titlurile de stat emise pe piața internă și de 12,3 ani pentru euroobligațiuni la data de 31.12.2021.

4. Deținerile de titluri de stat

Deținerile de titluri de stat emise pe piața internă

Categorie	Disponibil la valoarea nominală (mil RON)	(%) total
1. Sistem bancar	129.855,3	51,2%
2. Depozitarul central	64,5	0,0%
3. Detineri clienți:	123.709,6	48,8%
non rezidenți *)	42.225,3	16,6%
rezidenți, din care:	81.484,3	32,1%
fonduri de pensii private	50.528,3	19,9%
Total	253.629,3	100,0%

*) include titlurile de stat deținute de Clearstream și Euroclear

Deținerile de titluri de stat denumite în RON emise pe piața internă

Categorie	Disponibil la valoarea nominală (mil RON)	(%) total
1. Sistem bancar	110.155,3	48,1%
2. Depozitarul central	64,5	0,0%
3. Detineri clienți:	118.699,7	51,9%
non rezidenți *)	38.300,8	16,7%
rezidenți, din care:	80.398,9	35,1%
fonduri private de pensii	50.500,4	22,1%
Total	228.919,4	100,0%

*) include titlurile de stat deținute de Clearstream și Euroclear

Deținerile de titluri de stat denumite în EUR emise pe piața internă

Categorie	Disponibil la valoarea nominală (mil. EUR)	(%) total
1. Sistem bancar	3.981,3	79,7%
2. Detineri clienți:	1.012,5	20,3%
non rezidenți*)	793,1	15,9%
rezidenți, din care:	219,4	4,4%
fonduri private de pensii	5,6	0,1%
Total	4.993,8	100,0%

*) include titlurile de stat deținute de Clearstream și Euroclear

III. Titluri de stat , activitatea pe piața primară, secundară , randamente

1. Piața primară a titlurilor de stat , randamente

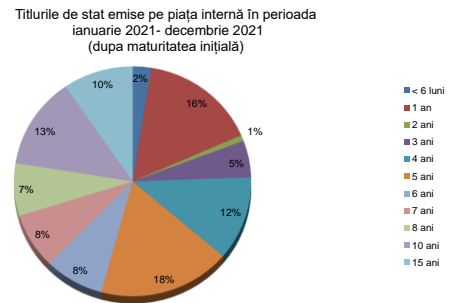
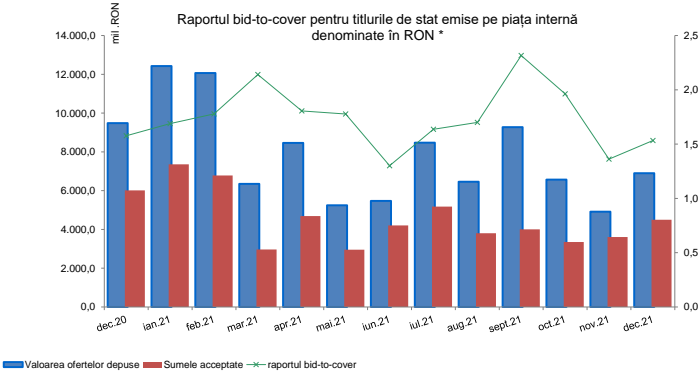
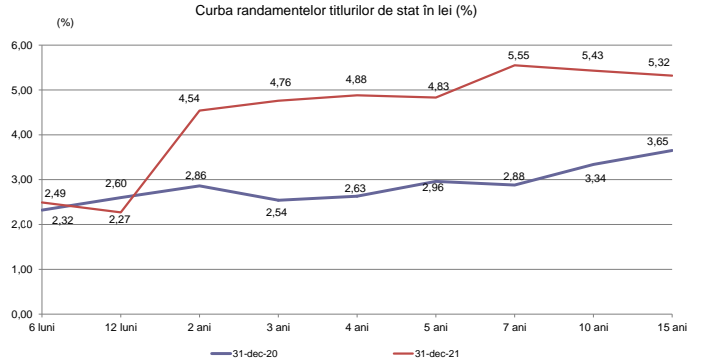
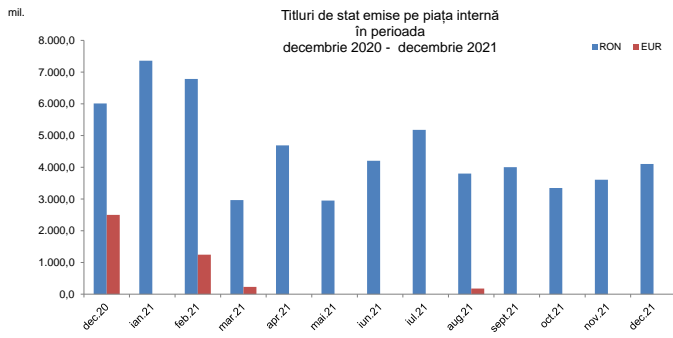

*calculat ca valoare a ofertelor depuse/sumele acceptate

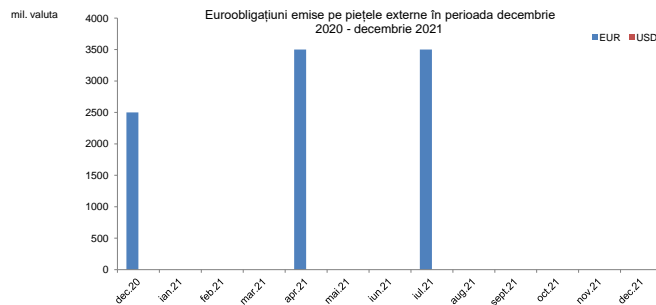

2. Piața secundară a titlurilor de stat, randamente

Cotația BID Fixing vs. curba randamentelor titlurilor de stat după maturitatea rămasă la data de 31 decembrie 2021

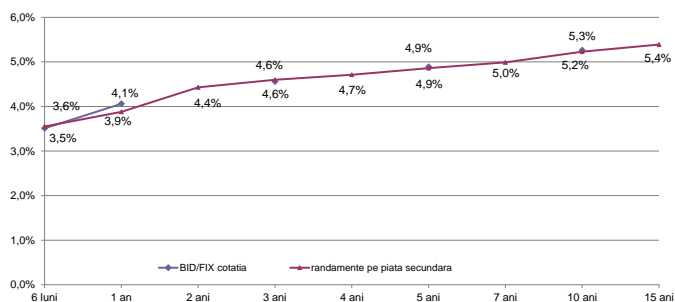

Randamente Eurobonduri

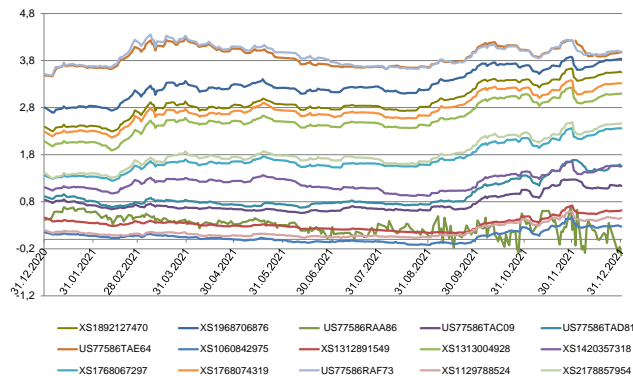

3. Lichiditatea pieții secundare a titlurilor de stat

Gradul de lichiditate*) și volume tranzacționate ale titlurilor de stat în lei emise pe piața internă în perioada decembrie 2020 - decembrie 2021

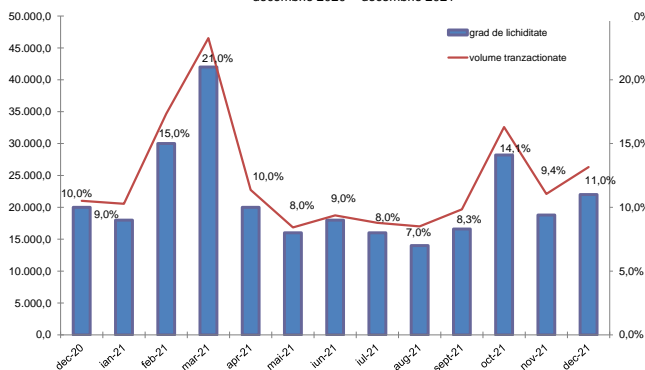

Cele mai tranzacționate titluri de stat în luna decembrie 2021

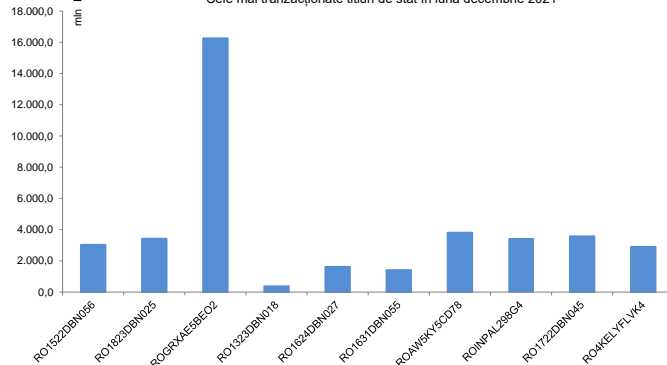

*) gradul de lichiditate este calculat ca raport între volumul total al tranzacțiilor lunare și volumul total al titlurilor de stat active și nu include operațiunile repo

IV. Costul datoriei publice guvernamentale

Plățile de dobânzi aferente datoriei publice guvernamentale*)

mil. RON	2021
datoria internă	10.196,8
datoria externă	7.265,8
total	17.462,5

*) include plățile privind datoria guvernamentală directă și garantată, aferente perioadei ianuarie-decembrie 2021

Costul mediu al datoriei publice guvernamentale*)

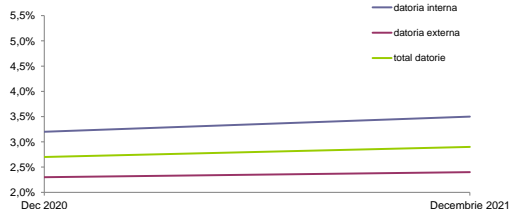

*) nu include dobânzile aferente finanțării temporare. Indicatorul a fost calculat ca raport între plățile anuale de dobândă și stocul datoriei publice guvernamentale la sfârșitul lunii decembrie 2021

V. Implementarea Strategiei de Administrare a Datoriei Publice Guvernamentale pe termen mediu

Strategia de administrare a datoriei publice guvernamentale revizuită pentru perioada 2021-2023 a fost aprobată de către Guvern în luna mai 2021 propunând ținte indicative pentru gestionarea riscurilor financiare asociate portofoliului de datorie publică guvernamentală. Pe termen mediu, indicatorii de risc se încadrează în țintele indicative din Strategie. Conform Strategiei, limita menționată ca minimă sau maximă nu poate fi depășită în perioada acoperită de strategie (hard bound), în timp ce cealaltă limită reprezintă limita către care se tinde și care poate fi depășită (soft bound).

1. Risc valutar *)

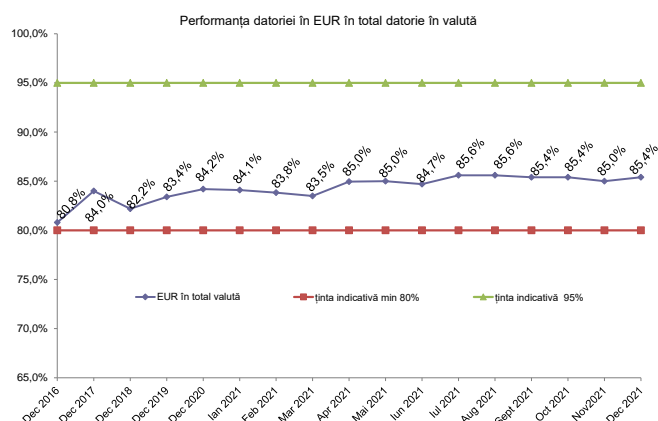
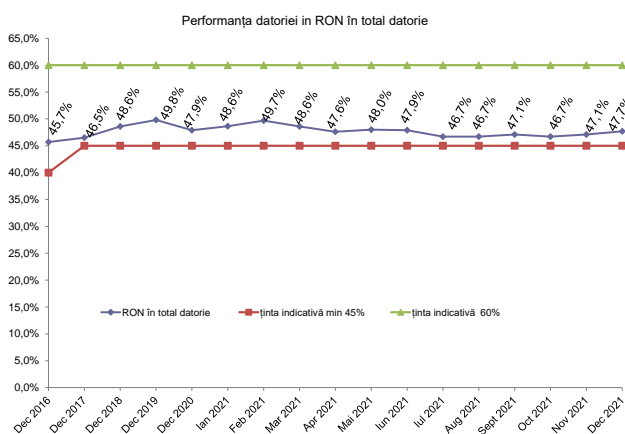
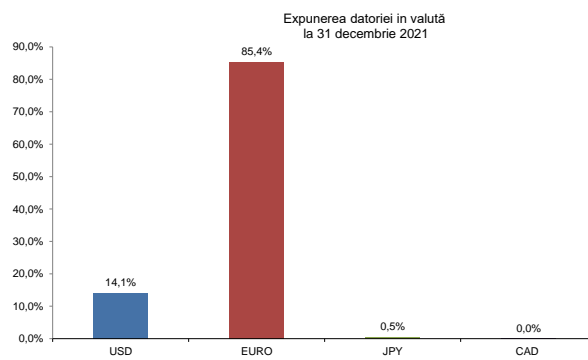
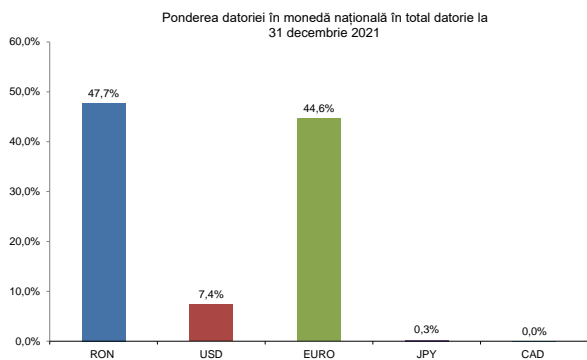

*) diferența în valoare absolută /procent se datorează rotunjirii formulei de calcul din excel

2. Riscul de refinanțare

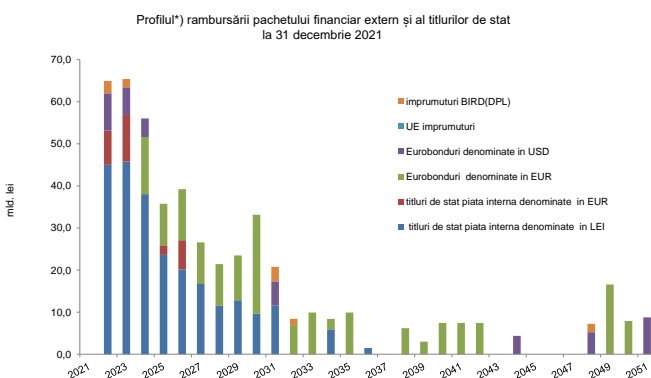
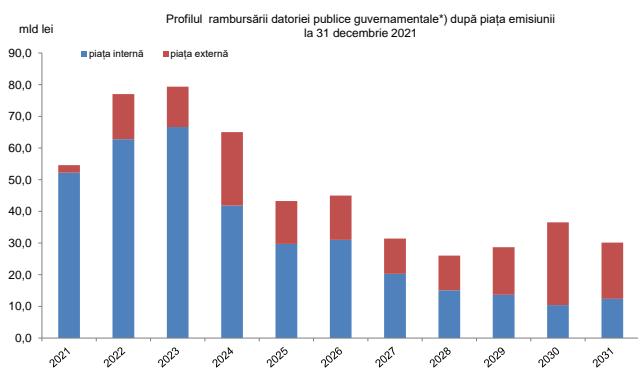

*) pe baza datoriei contractate până la sfârșitul lunii decembrie 2021

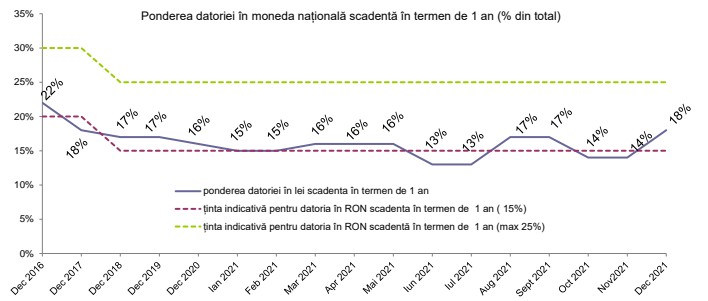
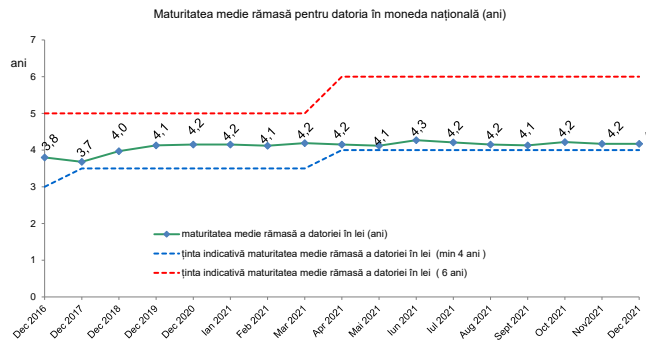
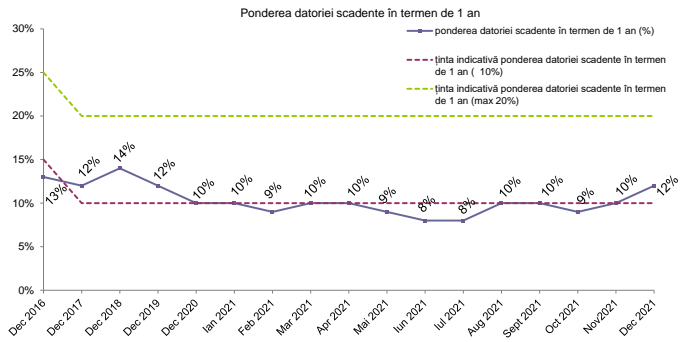
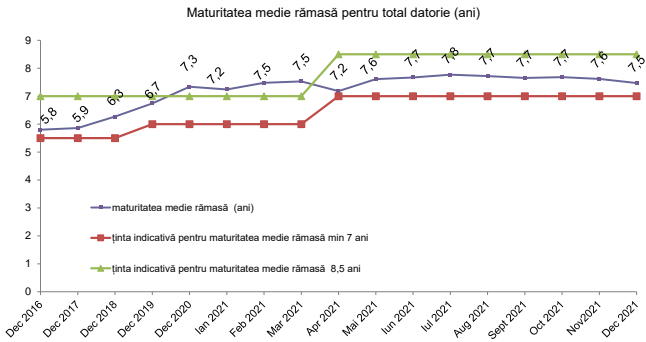

3. Riscul de rată de dobândă

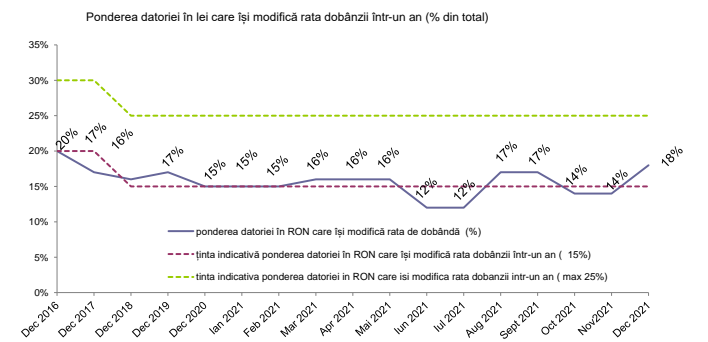
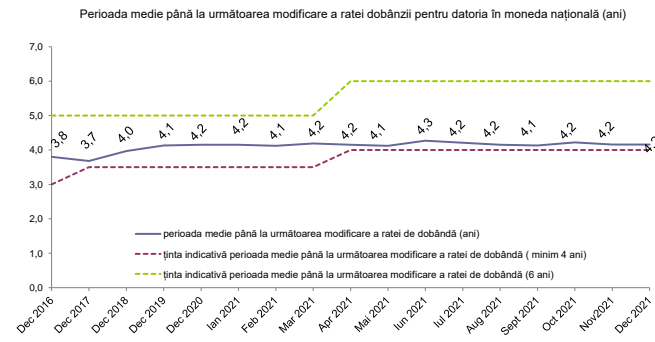
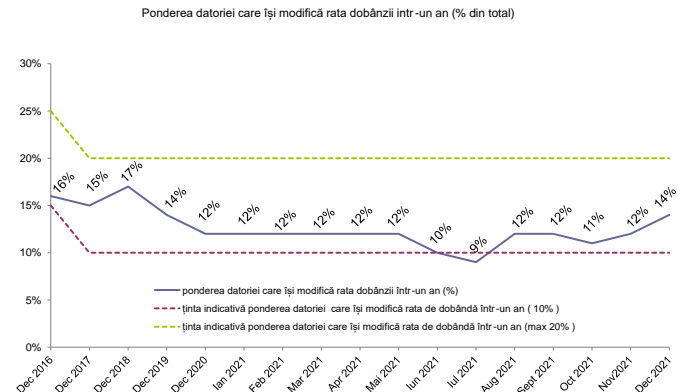
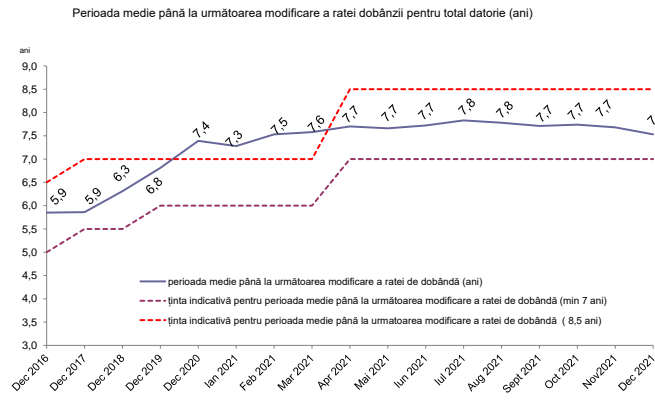

B. Datoria publică calculată în conformitate cu metodologia Uniunii Europene (Maastricht debt)

	Decembrie, 2020 **)		December, 2021***)		modificarea	
	mil. RON	% din total	mil. RON	% din total	mil. RON	% din total
Datoria administrației publice *)	499.868,5		576.562,6		76.694,1	15,3%
	% PIB	47,4%		48,9%		1,5%
A din care:						
Datoria administrației publice centrale	483.467,9	96,7%	559.997,9	97,1%	76.530,0	15,8%
Datoria administrației publice locale	16.400,6	3,3%	16.564,7	2,9%	164,1	1,0%
B din care:						
Datoria internă a administrației publice	245.644,5	49,1%	292.869,4	50,8%	47.224,9	19,2%
Datoria externă a administrației publice	254.224,0	50,9%	283.693,2	49,2%	29.469,2	11,6%

*) Conform metodologiei UE, ponderea datoriei în PIB s-a calculat luând în considerare suma PIB-urilor realizate în ultimele 4 trimestre. Date actualizate conform notificării fiscale din Octombrie 2021

***) Comunicat Eurostat nr. 12/2022 din 21 Ianuarie 2022

**) PIB pentru 2021 conform comunicat INS nr.54 din 08.03.2022

Notă: diferența în valoare absolută/procent se datorează rotunjirii formulei de calcul din excel

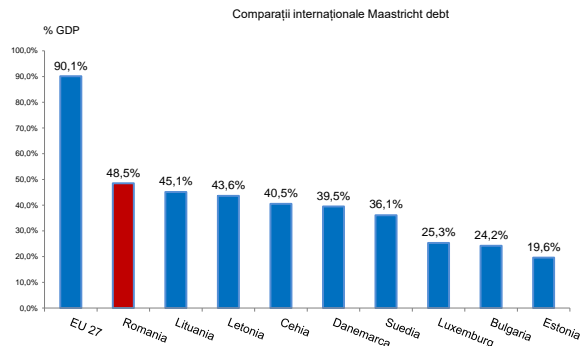
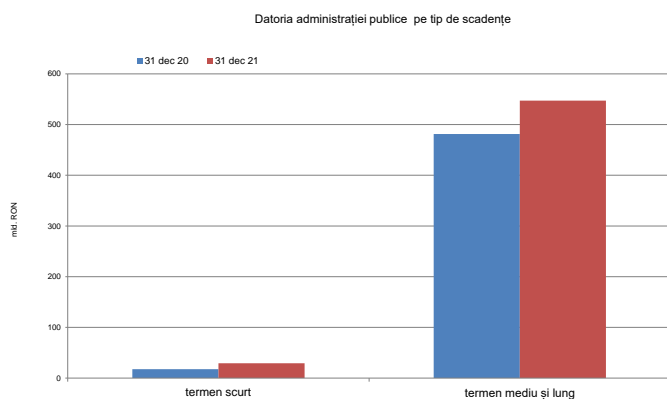
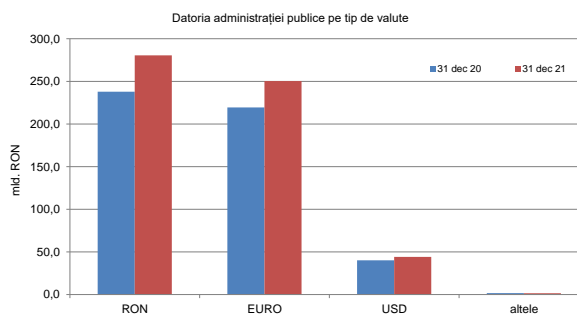
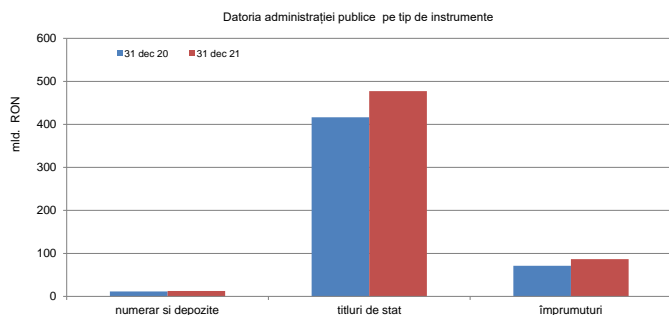

La sfârșitul celui de-al treilea trimestru al anului 2021, datoria guvernamentală a reprezentat 48,5% din PIB, nivel net inferior nivelului înregistrat în Uniunea Europeană de 90,1% din PIB, și celui din Zona Euro de 97,7% din PIB. (comunicat Eurostat nr.12/2022 - 21 Ianuarie 2022)